Premier Feuillet

Registre pour servir de Premiere Minutte
aux actes des Baptesmes Mariages Sepultures
qui se feront pendant l'année Entiere Seulement Mil
Sept Cens Soixante et onze en l'Eglise Paroissiale de Saint
Jean Baptiste de Sceaux du ressort Prevoté d'Orleans Diocese
de Paris Contenant Trente Six Feuilles Cotter paraphe et
signer par nous Jean François Dufour Chevalier Seigneur
de Villemenue Chelas et autres Lieux Conseiller du Roy
en ses Conseils Maistre des Requestes honnoraire de
son Hostel Lieutenant Civil de la ville Prevoste et Vicomte
de Paris fait en l'Hotel de ladite ville le Jourd'huy six Jannvier
de Decembre presentanne Mil Sept Cent Soixante
et Dix

Dufour

Bapt de Alexandre Victor Jolliette

Le premier janvier 1771. a été baptisé alexandre victor, né d'avant hier, fils de pierre paul Jolliette maître maçon, et de damoiselle Marie anne le Tellier, son épouse, le parrein Jean pierre Jolliette, frère de l'enfant, la marraine christine Audouard, fille de défunt Simon dam audouard, et de Marie Marguerite lieux pour de cette paroisse. Soussignés. Jolliette audouard Jolliette.

Marchand vicaire

Bapt de Jean Jacques Guillon

Le cinq janvier 1771 a été baptisé Jean Jacques, né d'hier, fils de Denis Guillon, vigneron et de Marie anne Riguet, son épouse, le parrein Jean Jacques Moulles, fils de Jacques antoine Moulles, maître tailleur d'habits, et de Caterine Vinas, la marraine Marie madelene Bigot, fille de François Bigot marechal ferrand, tous de cette paroisse, soussignés

moulez bigot guillon

Marchand vicaire

Bapt de Marie angelique Moulles

Le douze janvier 1771 a été baptisé Marie angelique née dudit jour fille de pierre moulé chaussier en chaux et de Susanne pailliard son épouse de la paroisse environ seulle fille d'antoine moulé tailleur d'habits et de marie jeanne morneau

2v

la marraine Françoise Voltaire fille de jean
Voltaire vigneron de la paroisse de St. Si. St. Magt de cette
ville et de marie angélique d'Esprenal de saint
Jacques qui ont signé avec nous ainsy que
ladite ellouette lerrier Mouillé

de Fraissy curé

le dix janvier 1771 a été baptisé pierre jacques na
de dix fils de pierre louis milhan journalier et de
anne denise chaudillon Jacques de cette paroisse la
B marraine pierre jacques vigneron la marraine
marie jeanne Brulé qui a déclaré ne savoir signer
et de cette paroisse de notre connaissance et la pere a
signé avec nous

p. St. Seau pierre milhan

de Fraissy curé

le vingt six janvier 1771 a été inhumé dans le
S cimetière de cette paroisse François le Boudin
[illegible] et geoffroy de Chaillevoye de cette paroisse
décédé ledit jour de la veille après une
de pierre Fraisse Bénédicte sur le canal environ
dépendant du village de petit champ paroisse de la
[illegible] et de Fraisse champ sur le canal
Bénédictine paroisse de Damery qui ont déclaré ne savoir signer
de notre connaissance signé avec nous

Boujère Bouché de Fraissy curé

Le vingt trois janvier 1771. a été baptisé Jean Baptiste Vincent, né d'hier, fils de Michel Roudelle commis de Mr. Roland, architecte, et de Marie-Jeanne Moullé, son epouse, le parrein Jean Baptiste Roudelle, bourgeois de paris y demeurant rue des petits augustins, paroisse S. Sulpice, la marreine Perrine Daillard, femme de paul Moullé, fontainier de S. A. S. Mgr le Comte d'Eu, de cette paroisse, le pere absent, soussignés.

Roudelle daillvards de fraissy

Le vingt quatre janvier 1771 après la publication des Ban en cette eglise et celle de Chailly les uns sans opposition quelconque fait le vingt du present mois dicty que nous a apparu par le certificat de monsieur quillemain vicaire de chailly en datte du vingt un, lu aussy la dispense des deux autres bans a nous accordée par monseigneur l'archevesque de paris en datte du vingt deux dicty signée christophe archevesque de paris et plus bas godeyard les fiançailles celebrées du jour d'hier et ce meme jour vingt quatre janvier sans quite

3

Il soit trouvé aucun empêchement ny
canonique ny civil, nous avons donné la
bénédiction nuptiale, après que nous avons pris
leur consentement mutuel et sont été présents pour témoins
les susdits Gouillard chaisetailler, fils majeur de Jeffrey
jaugeur et de Marie Billon et Anne Deffrennes veuve
majeure de Philippe vigneron de cette paroisse
depuis hier mois et aujourd'hui de cette de Choisy le
roy soussignés de Jeffrey petit aussi greffier de
Joseph Bouche sacristain de cette paroisse lesquels
ont déclaré ne savoir signer de leur Deffrennes et Antoine
Deffrennes les trois premiers frères jumeaux de cette
paroisse qui ont déclaré ne savoir signer et qui
nous ont satisfait et en bien et duement
du requis requerant. Signés au registre Lepage
a demeuré

petit Diar petit Jeffrey Gouillard

Bouché

Destrailly curé

Le vingt cinq juin 1771 a été inhumé dans le
cimetière de cette paroisse Pierre Thomas
de quarante six ans, décédé d'hier compagnon
maçon en présence de Charles Jolié maçon

sur ladite publicité des publications qui a été faite en
semaine, signé et de grosseur de notre ordre
notre de cette présente qui a signé avec nous
Macker

de Fussy curé

le vingt huit juillet 1771 après les publications des trois
bans en cette église et aucun d'iceux n'ont pas trois
différents jours de dimanches savoir le treize le
vingt et vingt huit du susdit mois sans opposition ainsy
qu'il nous a apparu par le certificat du greffier
soussigné en date du dit jour ainsy
signé Lucas et Desaunit et les fiançailles
célébrées du jour d'hui entre et nous la bénédiction
nuptiale sans qu'il se soit trouvé aucun empêchement
ny canonique ny civil satisfait pour quoy nous
que nous avons reçu leur consentement mutuel lui
augustin joseph Desaunit domicilié de la paroisse et
nommément en cette paroisse fils mineur de défunt louis
joseph et d'élizabeth Bodin et mineur antoine
fille mineure de jean françois antoine vigneron
et de marie anne meriau de cette paroisse en

présent de jacques d'abord son troisième habitant
de la paroisse de Nolly et de François d'Orx
notre principal de cette paroisse demeurant de
Lignage de susdit pays et d'Isabelle Martin
veuve paroisse de Châtenay qui a déclaré ne
savoir signer ont signé avec nous

LA POUSSE Dessomes

Emmanuel Rouvel Martine

Pierre Pierre Courtois

de Fraissy curé

le trente un janvier 1776 après les publications
faites en cette paroisse pour trois dimanches savoir
le treize le vingt et le vingt sept du susdit mois sans
opposition et les fiançailles célébrées du vingt neuf après
que avons reçu leur consentement mutuel et sans
qu'il ils soit trouvé aucun empêchement dirimant
ou civil ont reçu de nous la Bénédiction nuptiale
et ont été par nous mariés pierre marchand vigneron
fils majeur de deffunt pierre marchand et de
geneviève cupper d'après quelque nous et avons

cette paroisse à ladite année le sieur Jacques de
Jacques chirurgien habitant de cette paroisse en
présence de nicolas Leroy Bourgeois paroisse
de Saint Etienne Diocèse de Lisieux soussignés

Bourgeois Leroy et de cette qui signent avec nous
nicolas Leroy a déclaré ne savoir signer et de
cette de l'équité dûment requis et signé
sur Beau père et de pierre Leroy Bourgeois
signés sur fin et tous de cette paroisse qui
ont signés avec nous, vicaire et greffier soussigné

Déclaré ne savoir signer

Marie anne le coq. Bourgeois
Etienne garnier Leroy
garnier

de Froissy vicaire

Bapt de anne Joseph Jullien

le trois fév 1771 a été Baptisée anne Joseph
née du dix sept de janvier dernier fille
légitime de Joseph Jullien maître maçon et
manufacturier de faïsance de cette paroisse et de
Marie Jeanne Leroy son épouse ladite
Joseph Jullien absent lors de la naissance
ladite manufacture ayant été vu et abandonnée
par le sieur Jullien aîné et Jean Angélique
Comédie épouse de Jacques Louis Joseph Jullien
Bourgeois de paris et sa veuve tous demeurant
à Caen qui ont signés avec nous le jour et
année que dessus

de Froissy vicaire

Registre Commun

GÉN. DE PARIS

[illegible] 1771 [illegible] Baptême [illegible]
[illegible] [illegible]
[illegible] huit mars [illegible] de mariage
[illegible] [illegible] Baptême
[illegible] [illegible]
[illegible] [illegible]
[illegible] [illegible]
[illegible] [illegible]
[illegible] [illegible]

Prevost [illegible] femme
[illegible]

de Fouilly curé

Bapt. de Françoise Justine Le Noir

Le lendi jour 1771 a été baptisé Françoise Justine Le Noir fille du [illegible] et de [illegible] a été [illegible] par [illegible] [illegible] [illegible]

[illegible]

[illegible] 1771 [illegible]

[illegible]

[illegible]

[illegible]

[illegible]

[illegible]

[illegible]

[illegible]

[illegible]

[illegible]

[illegible]

[illegible]

[illegible]

[illegible]

[illegible]

[illegible]

[illegible]

[illegible]

nuptiales après que nous avons pris leur consentement
mutuel et notoire par nous maire jean Baptiste Bachelet
vigneron et veuf majeur d'une part, et marie
François Courtois fille majeure de Jeffant felix
Courtois et de Jeffante catherine Brianeau de cette
paroisse de Cerisy et de droit de cette paroisse
en présence de parents pour joindre notre mariage et
Antoine ramier marchand marié et demeurant à
Cerisy claude François Draney bourgeois et Denis
François Draney pour les et ont signé qui ont signé
avec nous avec les mariés et témoins et les parents de cette
paroisse Bachelet Draney Jolliette
ramier claude François Draney Draney
Draney
de Fraissy curé
le quatre février 1771 après les publications des trois
bans en cette église selon le vingt huit janvier, le
deux et le trois février sans opposition quelconque
et les fiançailles célébrées du jour d'hier susdit jour
sans qu'il ait trouvé aucun empêchement ny
canonique ny civil ont reçu de nous la bénédiction
nuptiale après que nous nous sommes pris leur consentement
mutuel et ont été par nous mariés jean François
Bachelet vigneron fils de Jeffant François
Bachelet et de Jeanne Bordia paroisse de Fleury
diocèse de Meaux et depuis deux ans cette

paroisse et année Louise Drany fille majeure de chaude
François Drany manouvrier et de marie et de
marie magdeleine jolliet de cette paroisse en présence
de jacques moulin tailleur d'habits frère de l'épouse
et de jean Blanchard notaire royal demeurant
tous deux à présent signés et de ceux de l'époux
de leur part et d'henry lépied signeur de la
paroisse de vaudreuil tous parents et amis de
l'époux ainsy que ceux qui ont signés

Moulez
henry lepiet Desgrès
Jubin de Faissy

Baptême Jacques Lobertraux

le cinq février 1771 a été baptisé pierre jacques
né d'hier fils de jacques Lobertraux jardinier
et de Monsieur Trudon et de Marie Marguerite victoire
Drocourt son épouse le parrain pierre jolliette
fils de pierre Marie jolliette et maître maçon de la
paroisse de chateauguay marraine jeanne françoise
Drocourt fille de jean Drocourt jardinier de la
suisse de Lourbeuy qui déclarée ne savoir signer
et ont signé pierre jolliette Jacques Lobertraux

Blayart vicaire

le lex fév 1771 après les publications des trois bans
en cette église sans opposition quelconque je soussigné de
trois rivières le vingt et vingt sept du mois de janvier

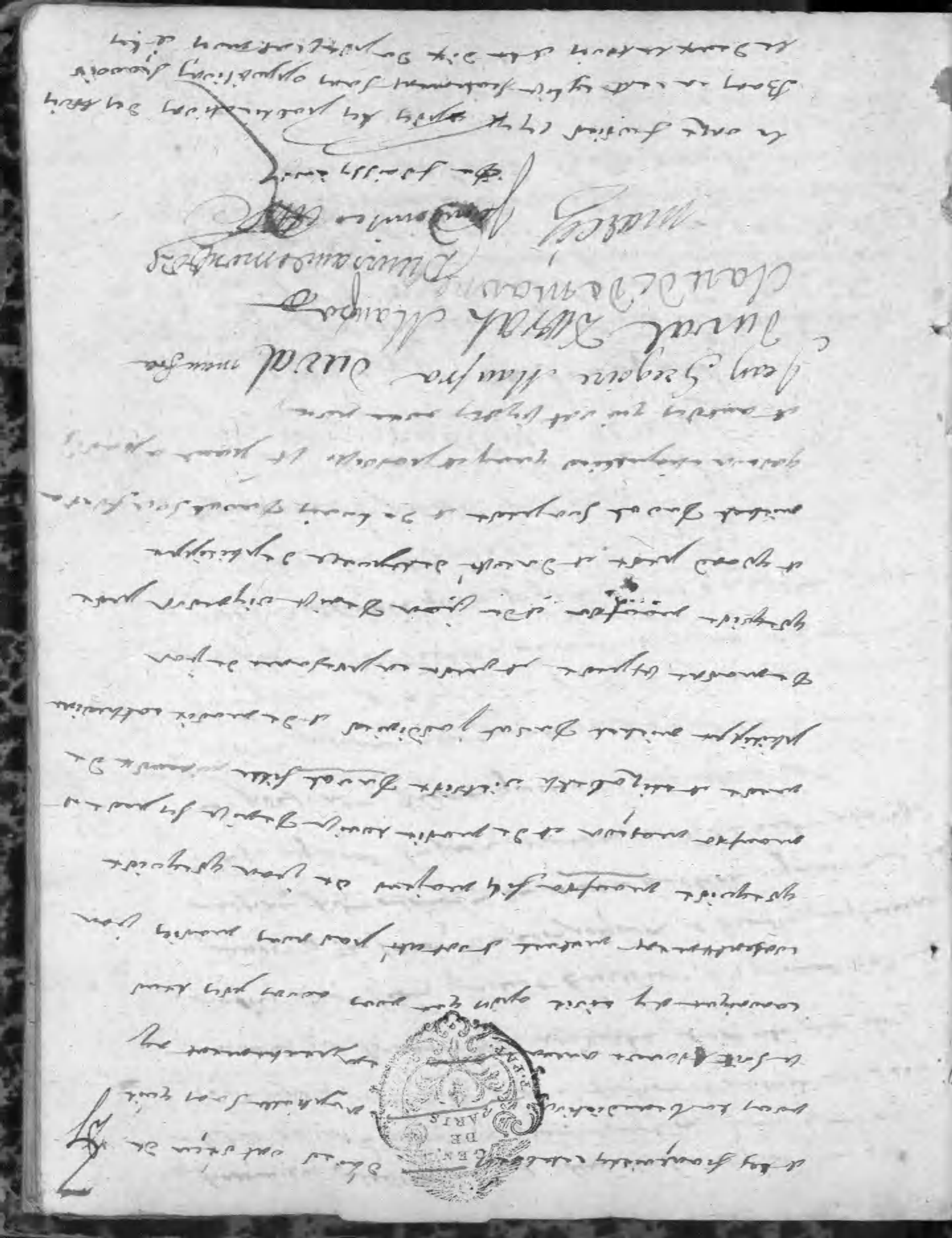

fiançailles celebrées du jour d'hier les dits jour sans qu'il
lui fait trouvé aucun empêchement ny controuve ny
civil apres avoir pris leur consentement mutuel tant selon
la forme de Benediction ordinaire et ainsi que nous
avons donné Jean guillot laboureur fils mineur d'Adam
guillot et de feu Marie compagnon et Marie magdeleine
martine fille mineure de pierre martine vigneron et de
Denise agnant ses père et mere tous de cette paroisse
en presence d'Adam guillot jean millet et de
pierre pineau chirurgien parens et temoins
delegues et avertis delegues de pierre martine
susnommé qui a declaré ne sçavoir signer et d'autre
selon mesme qui a pour tous de cette
province qui a signés avec nous ainsy que
le pere de l'epouse D. Gaillot guillot

m. m. martine pineau

dalon de fiussy curé

Le onze fevrier mil sept cent soixante onze
a été inhumé dans le Cimetiere de cette
paroisse agathe jeanne françoise parrasson
de cette d'hyer agée de deux ans et demie
fille de Estienne Parrasson notre de paroisse
et de jeanne gabriel belle jambe son epouse
en presence d'Adam bocargeois maître de cette
et de jacques Gerard de cette paroisse qui
ont signé avec nous. Bourgeois Marchand
Gerard vicaire

Le douze fevrier 1771 a été baptisé philippe
de Drancy né d'hier fils de jean jacques chevillon
vigneron et de marie anne Lachon son legitime
le parrein philippe de Drancy vigneron de cette
paroisse marraine Marguerite machonne
de la paroisse de chatillon qui a declaré ne sçavoir
signer Monsieur Jean Jacques Chevillon

P. Drancy

de Boissy curé

Le trois fevrier 1771 a été baptisé Louis

Mathurin né d'hier fils de jean claude Mathurin
Dibertand et marie d'orgeix de s.t m. si mes de
cette ville et de paris angleterre demeurant sur
la paroisse parrein pierre villot avocat en
parlement demeurant de la paroisse susdite
la marraine pierre agnes petitmenge epouse
de michel villot bourgeois de paris demeurant
aux [illegible]
nous avons signé ce que
dessus

Cerveau

pierre Thompe
Villot.

de Boissy curé

Le vingt fevrier 1771. a été baptisé claude pierre, né
d'hier, fils de pierre Garnier, vigneron, et de Marie
louise le Roy, son epouse, le parrein Claude Gervais
vigneron, la marraine, Catherine Dumesnil, femme de

d'Etienne Garnier, vigneron, et autre Marguerite,
La grande mere de l'enfant, qui a declaré ne
sçavoir signer, tous de cette paroisse, soussignés.
Gervais le pere absent. Marchand
vicaire

Le vingt quatre fevrier 1771 a été baptisé par
nous soussigné, fils de Jean Pierre Boutevillain
vigneron et de Marguerite Guillon son epouse, lequel
nous a paru né de trois jours, lequel nous avons
supplée les ceremonies prescrites par le rituel
romain. Jean François Boutevillain a été tenu par
maître Jean Marchand notaire royal et maître
apostolique, et par Marie Louise Bigot sa mere
a signé avec nous, present
a montrer ne
de Jaussigny

Bapt de Marie Louise Charlotte Leclair

Le 1er mars 1771 a été baptisée Marie Louise
Charlotte, née d'hier, fille de François Claude
maître cordonnier, et de Marie Louise
Desmoulins, son epouse, le parrain Charles
François peigné, commerçant, la marraine
Marie Françoise Billard, qui a declaré ne
sçavoir signer, tous deux de la paroisse de
Fontenay aux roses. Soussignés
peigné Leclair Marchand
vicaire

Le premier mars 1771 a été inhumé dans le cimetière de cette paroisse le corps de Martin Gitard, tailleur d'habits et bedeau de cette église, décédé d'hier, agé de soixante six à sept ans, en presence de François d'Orleans, vigneron, et Edme Bourgeois, maître d'école de cette paroisse, soussignés.

Bourgeois Orleans

Marchand
vicaire

Le vingt neuf 1771 a été inhumé Nicolas Jullienne Boutemotte décédé d'hier veuve de Jacques, fille de Dominique Boutemotte vigneron et de Nicole Mingdaheim, paroissiens de cette paroisse en presence de soussigné parent et de Jean Baptiste Courtois vigneron de cette paroisse qui ont signés avec nous

Courtois Boutemotte
de Croissy

Bapt de Marie Anne Laborde

Le six mars mil sept cent soixante onze a été baptisée Marie Anne née dudit jour fille de Pierre Laborde de Terrasson et de Marie Moulé son épouse le parrain Jean Jacques Moulé fils mineur de Jacques Moulé tailleur d'habits et de Catherine Vino

La marraine marie moulé fille mineure de deffunt jean Baptiste moulé de deffunte marie anne Cappé tous de cette paroisse le parain a signé avec nous le pere present. Moulez

Le lept demar a été Bahyart vicaire baptisée marie victoire née d'hier fille de Claude Nicolas duclaux premier Bedeau de cette paroisse et de marie jeanne limpreur son Epouse le parrain joseph marie d'orleans fontainier la marraine victoire courtoy fille de deffunt lucien courtoy tous de cette paroisse qui ont declaré ne scavoir signer ainsi que le pere

Bahyart vicaire

Bapt de Jean Marie Laroche

le quinze mars 1771 a été baptisé jean marie de dedit jean fils de jacques laroche jardinier et de marie louise alexandre epouse le parain a demarie louise alexandre epouse le parrain jacques Hilaire laitier habitans de la moisiere notre incontinent est quand et priant Benoist tous de cette paroisse qui ont signé avec nous le pere absent

Jacobus Strickers

Bapt de Marie Mad. Lambert de Fouissy

Bugnot. le vingt un mars 1771 a été baptisée marie

magdeleine née le dit jour, fille d'Edme

Bagneux journalier et marie sa femme

Sauvier sous Epoux le parrein nicolas aubin

domestique lequel a signé la marraine

magdeleine Bourgeot veuve de feu

antoine Bourgeois de cette paroisse

Delaity ne sachant signer ainsy que le pere

Le vingt huit mars 1771 a été baptisé Louis

Baptême de Louis felix.

en chiet, fils de Claude felix, sieur de Long,

et de Marie madeleine picard, son epouse

le parrein Louis Durand, charpentier,

demeurant a paris, paroisse de saint nicolas

Deschamps rue S. Martin, la marraine

Marie Therese d'orleans, fille de francois

d'orleans et de Therese le blanc, qui ont

declarés ne sçavoir signer, ce signés.

Claude felix Marchand vicaire

Le trente mars 1771. a été inhumé dans le Cimetiere

de cette paroisse le corps de Jean Bourgeois, decedé

d'hier, agé de sept ans, fils de Louis Laurent Bourgeois

Jardinier chez Mr. le Normand de Mery,
et de Geneviève Deuselin, son epouse, en
presence de son dit pere et d'Elay Bourgeois
son frere qui ont signés avec nous.

Bourgeois; bourgeois de Traissy curé

le trente mars 1771 a été Baptisée Louise Françoise
Susanne née d'hier fille d'Alexandre Thiot et marie
marie de la paroisse Françoise Duchatin sa
femme le parrain Louis Charles Coste peintre
de la manufacture de porcelaine de cette
paroisse la marraine Marie Susanne Duchatin
paroisse Dessiccity lesquels ont signés avec
nous

Coste

de Traissy curé

le quinze avril mil sept cent soixante
onze a été inhumé dans le cimetiere
de cette paroisse le corps de Geneviève
Lauchepeux veuve d'André du chef de ce dit
Thyer agée d'environ soixante et douze
ans en presence de maximes du chef de
Didier Duchez et ses fils de cette paroisse
qui ont signé avec nous. Duchez

Duchez

de Traissy curé

le seize d'avril mil sept cent soixante
onze a été baptisé Estelle marie victoire
née du dit jour, fille de pierre Gilles
postillon chez Monsieur Le Comte du chatelet
vie de l'université faubourg saint
germain et de marie Magdeleine dubois
son épouse Le parrain Nicolas raphet
chez Monsieur Le Comte de Caraman vie
St Dominique La marraine victoire
Le brun fille de francois Le brun blanchisan
vie de Vernueil paroisse St sulpice
parois qui ont signé avec nous ainsi
que le pere raphet le brun Gilles

de Fraissy curé

Le vingt sixy avril 1771 a été baptisé marie
magdeleine née du dit jour, fille de
vincent et de marie claude
audouard conjoints de cette paroisse en présence
de louis André francois et jean audouard
fils et de francois audouard maréchal soussigné
parrain et marraine et ont déclaré ne sçavoir
signer de ce requis par nous curé
soussigné et de pierre les parties absentes de
la paroisse et de blaise audouard maître maçon
qui ont signé avec nous

Audouard

Audouard audouard Le

de Fraissy curé

le vingt neuf août 1771 a été baptisée
Therese, née d'hier, fille de pierre Bernard,
jardinier chez Madame Mirion, et de Marie
Claude Brulé son epouse, le parrein Leonard
Marcoux, macon de cette paroisse, la marraine
Therese Brulé, femme de fiacre Ardon,
jardinier chez Mr. le duc de la vallière
rue du Bacq, paroisse Saint Sulpice
soussignés. MARCOU

Ardon marre

Falgan vicaire

1771.

Mariage

Mr. 1771 le lundy cinq may après la publication des bans
faite en cette Eglise et en celle de Marcoussy
de ce diocese sans avoir le vingt huit du mois dernier
le premier et le cinq de ce mois sans opposition
ainsi qu'il nous est apparu par le certificat de
Mr. Rousseau curé de Marcoussy, en datte
du six de ce mois, ainsi signé Rousseau, curé
de Marcoussy, les fiancailles celebrées d'hier, ils
ont reçus de nous vicaire soussigné la benediction
nuptiale sans qu'il se soit trouvé aucun empechement

a été levée

en fannonnage en avoit esté par nous marié
après que nous avons pris leur consentement
mutuel Nicolas Roger, fils mineur de Defunt
nicolas Roger, et de Marie Reine Simonne
Groulon, de la paroisse de Marcaufay, et Marie
Mathurin, veuve adjeunde de Mathurin Thomas
de cette paroisse, en presence de Marie Reine
Simonne Groulon, veuve de l'Epoux, de Jean François
Esperes Roger, vigneron de cette paroisse, et de Denis
pechereau, vigneron, de la dite paroisse de Marcaufay
et du coté de l'Epouse de Pierre Mathurin, et de
Joseph Bouché, sacristain, tous deux de cette paroisse
les epouses lecture de l'acte et Denis pechereau
declarer ne sceavoir signer les autres ont signé avec
nous: Roger Mathurin J. Groulon
Bouché Mathurin
vicaire

DEPOT CENTRAL DES ARCHIVES MANUSCRITES

Le quatorze may mil sept cent soixante onze
a esté inhumée dans le Cimetiere de cette paroisse
le Corps de Anne Gauthier decedée hier agée
d'environ soixante et dix Epouse de pierre
Hilfot ancien marechal ferrant en
presence de pierre Hilfot son fils et

pierre folibet son gendre de cette
paroisse qui ont signé avec nous —

Michel P. Folibet

de Fraissy curé

Le Quinze du mois de may 1771 a été baptisé
alexandre claude Nicolas Lachau fils de pierre Gerson
marchand et de françoise Gaté son epouse le parrain
claude Lachau fils de feu claude Lachau et de
marie Marguerite nicole Gerson aussi marchand
le marraine marie francoise julie Gautier fille
de jacques claude Gautier et de Madelle françoise
Gaté le pere absent a signer Lachau

Gautier

Galyar vicaire

Le quinze may 1771 a été baptisé
sophie marie née d'hier fille de
etienne Sebastien maitre de pension et
de marie gabriel Bellejambe son epouse
le parrain jean louis guillaume de Boisé
comte de Grandchamp
les parrain et marraine demeurant
marie ci la Cathe domes que de dit St

de Boisé qui ont signé
que le père

Doucet f.o de B.oise

Duratteau

Bapt de Madeleine Louise Potier.

Du trois mai

le vingt may 1771 a été baptisé Madeleine
Louise née d'hier fille de philippe potier
journalier et de marie louise brandin son
épouse le parrain jean baptiste manfra
maçon et marraine madeleine louise perdrigé
chez mr Bouret bourgeois de cette paroisse qui
ont signé avec nous present Manfra

perdrigé

Du trois mai

Baptême de Marie Anne Victoire adelaide Louis

le vingt may 1771 est née et a été baptisée
marie anne victoire adelaide fille de nicolas
louis peintre et manufacturier de faïance
de cette paroisse le parrain philippe saint
gerand page demeurant à gentilly et la marraine
dame ais mgr le comte d'eu qui ont declaré
ne sçavoir signer de marraine madeleine
damiot femme d'officier de bouche

paroisse soussignée ne sait signer de la part
Daumont Curé

De Troissy curé

Le trois juin 1771 a été baptisé Mathilde Isabelle
née du trois de guillaume champagne j. addition
flandrin chez s. n. s. mest le comte d'où et de
marie louise cordé conjoints le parrain
jacques Blot officier de cuisine chez sadite
altesse la marraine catherine Isabelle
robert valon épouse de pierre charles
ouvriers vitre de cuisine chez sadite altesse
qui ont signé assurant ainsi que la part
Blot Ratant fe de mesels

De Troissy curé

Le six juin 1771. a été inhumé dans le cimetière
de cette paroisse le corps d'Alexandre François
Jacques, décédé d'hier agé de cinq ans et demi
fils de charles Symphorien Jacques, entrepreneur
de la manufacture de fayance de cette paroisse
et d'honorée agnes Adam, son epouse, en presence
de charles Symphorien Jacques, son frere, et de
Joseph Julien, aussi entrepreneur de la dite manufacture

tous deux de cette paroisse, soussignés.

14

Jacques Jullien de Fraissy

le 14 juin 1771 a été baptisé marie marguerite née d'hier fille de jean baptiste pierre de liane bourliès et de françoise michel baignoat son épouse la passrain joseph jullien entrepreneur de la manufacture de faïence de marie marguerite laquière de cette paroisse qui ont signé avec nous avec la peu de

Jullien Desquirou Robinet de Fraissy curé

le 14 juin 1771 a été baptisé marie angélique née du dit jour fille de philippe mesch journalier et de françoise bondot son épouse la passrain joseph angélique jullien fille de joseph entrepreneur de la manufacture de faïence et de marie jeanne le roy son épouse marie thérèse jaquet fille de antoine simplicien antoy entrepreneur de la dite manufacture et d'elisabeth agnès

à une toise de cette paroisse qui ont signé avec
nous ainsy que cela peut paroître par publication
mortel de Fouissy ainsi Jacques

Le Six juin mil Sept Cent soixante onze
a été inhumé dans le Cimetière de
Cette paroisse le Corps de Louis François
Michel Le Febvre de Pedel d'hyes âgé
quatre ans et trois mois fils de Jacques
François Le Febvre tourneur et de
marie madeleine Le jard son Epouse
en présence de son père et Pierre
Courgeois maître d'Ecole soussigné
Ff Le Febure Bourgeois Marchand vicaire

Baptême de Marie Geneviève Le Sonte

Le neuf juin 1776 a été baptisée par moi
genevieve née d'hier fille de louis et Violate
mariés et de catherine Bigot son épouse
la parrain pierre marie quesnel vigneron
la marraine marie marguerite gréquier
mère épouse de François mondor ébéniste
tous de cette paroisse qui ont signé avec

vous vous trouve présents Garnier

Morel

Le Comte de Traissy marié

GÉN. DE PARIS

le quinze juin 1771. a été inhumé dans le Cimetiere de cette paroisse le corps de Nicolas-francois Lobertreaux decedé d'hier, agé d'environ vingt un mois, fils de Jacques Lobertreaux jardinier chez Mr. Trudon, et de defunte Marie Louise Lheritier, en presence de son dit pere, et d'Edme Bourgeois, maitre d'Ecole de cette paroisse soussignés. Jacques Lobertreaux Bourgeois

Marchand
vicaire

Le vingt juin 1771. a été inh[illegible] dans le Cimetiere de cette paroisse le corps de Marie-Louise Catherine Brulé, decedée d'hier, agée de quinze mois, fille de Germain Brulé, vigneron, et de Marie Jeanne Moyer, son epouse, en presence de son dit pere et d'Edme Bourgeois, maitre d'Ecole, le pere a declaré ne sçavoir signer. Soussigné.

Marchand
vicaire

Bourgeois

Le cinq juillet 1771. est nee et a ete baptisée
francoise Marguerite, fille de francois Tiperandet
bourgeois de paris, rue et paroisse de Saint andré
des arcs, et de Marguerite petit, son epouse, le
parrein Maitre noel-nicolas Cahouet, ecuyer
greffier en chef des eaux et forets de la table de
marbre de france, la marreine francoise-Sophie
Germain, epouse du dit Sieur Cahouet, rue et
paroisse de Saint andré des arcs a paris,
soussignés. Germain Cahouet Cahouet

Marchand
vicaire

Tiperandet

Le six juillet 1771 a été inhumé monsieur
magdeleine Boutemaudre decedé du jour d'hier
agé de soixante six ans en presence de
jeanny Boutemaudre son medre contre
prestant de jean d'aile voyer et de pierre
paul juillet maitre maçon de cette paroisse
qui ont signé avec nous Jolliette Grandmaison
de Fraissyneré

Le vingt-trois juillet 1771. a été inhumé dans le
cimetière de cette paroisse le corps de Jean baptiste
Jubin, decedé d'hier, agé d'un an, fils de Jean Louis Jubin,

vigneron, et de Marie Caterine Courtois, son
epouse, en presence de son dit pere, et Denis
Bourgeois, maitre d'Ecole de cette paroisse, soussignés

Jubin Bourgeois Marchand
vicaire.

Le vingt trois juillet 1771 a été inhumé dans
la sepulture de cette paroisse Jean Biard
+ sieur de Villeneuve agé de soixante quinze ans veuf
de + Marguerite Boyenard a gagé en presence de
messire Jean Baptiste Marchand vicaire de
cette paroisse et Jean Bourgeois maitre
d'Ecole qui ont signés avec nous

Bourgeois Marchand
vicaire
de la paroisse
approuvé les ratures
Desfouilloux curé

Bapt de Anne Madel. Lefebvre

Le vingt deux juillet 1771 a été baptisée
Anne Madeleine née d'hier fille de Jacques
François Lefebvre tonnelier et de Marie Madeleine
Lejay son epouse le parrain François Lechevalier
officier de la maréchaussée Marie Madeleine
Angot veuve de Gabriel Seaud dit Lamar
qui ont signés avec nous ainsy que le pere

et tous de cette paroisse Leclair
m m angot Lefebure
de Fouilly curé

le trente un juillet 1771 a été inhumé
dans l'église de cette paroisse dans
Ravenlingham ~~Rudlingham~~ de monsieur d'Audi
Dhiel agé de trente six ans époux de
pierre François de Gancourt
chevalier de l'ordre royal et militaire de
St Louis capitaine d'infanterie employé
de charles pierre et d'antoine pierre de
gancourt ses fils sandre gros chanel
paroisse de Tartaine paris qui ont signé
avec nous De gancourt

gancourt parance

Bapt. de Marie Therese Elizabeth Longuemar

Approuvé les mots et
ratures du metdeux 3 mots
signé de Fouilly curé

Le premier aoust mil sept cent soixante onze
a été baptisée marie Therese Elizabeth
née dhier fille de Guillaume Longuemard
marchand épicier, et d'Elizabeth ferret
Le parain jean Baptiste Mabile

officier de la valle demeurant grande
rue faubourg Saint Laurent
La maraine marie Thereze philippe
~~Me~~ Epouse du dit vieux mabille même
paroisse soussignes ainsi que le pere
mabille St philippe
Longuemar
de Fraissy aussi

le 1[illegible] aout 1771 a été inhumé dans le
Cimetiere de cette paroisse le corps de
francois Sadorge, jardinier, decedé d'hier, agé
de quarante huit ans, en presence de Germain
Demaulin, journalier de cette paroisse, son
beau frere, et de Denis Bruslé, garde vente,
de la paroisse de chatenay, aussi son beau frere
soussignés. demaulin
Denis Bruslez
de Fraissy aussi

le douze aout 1772 a été Baptisée marie louise
née d'hier fille de jean allix de cette paroisse et
de marie charlotte prudhomme son epouse le
parrain marie allix tonnelier de paris

la marraine marie Louise Françoise Coudray
toutes deux soussignées mais prouvées et entendues
à passé qui ont signé - ont signé non signé ainsi
le prêtre Martin allire M. l. f.

Baptême Brulé

Le dix huit aoust 1771. a été baptisé Nicolas
Mammés, né jumeau d'hier, fils de Germain
Brulé, vigneron, et de Marie Jeanne Moyer,
son epouse, le parrein Nicolas Lainne
maître maçon et ancien marguillier, la
marraine Marie Anne Sauvier, femme
de Gilles Boulogne, charon, tous demeu-
rant de cette paroisse, soussignés, le pere absent.

Nicolas Lainne Sauvier Marchand vicaire

Le lendemain que dessus a été baptisée Marie Anne
Brulé, née jumelle d'hier, fille de Germain
Brulé, vigneron, et de Marie Jeanne Moyer,
son epouse, le parrein Thoursouff, jardinier
de Mr. le Comte de Choiseul, de cette paroisse

la marraine Marie anne Guyon, femme de ~~dessus~~ Michel d'Orleans, de cette paroisse le pere absent, lecture faite

Thouraust guion Marchand vicaire

le dix huit aout 1771 a été baptisée marie louise geneviève née du dix huit du dit mois fille de François rouget jardinier de son métier et de marie geneviève monchanin son epouse le parrain genevieve lenet oncle de la dite enfant la marraine louise vallet formande pitbon oncle de la dite enfant et ont signé par ceux qui savent lecture faite

rouget Lavillette

de Hailly curé

Le vingt cinq aoust 1771. a été baptisée
Marie Louise, née d'hier, fille de pierre
Martin [redacted]jean, macon et dame Claude,
son epouse, le parrein Claude Jean Orson
maitre, la marraine Marie Garguy, femme
du dit sieur orson, de la paroisse de choisy
le Roy, qui ont declaré ne scavoir signer
ainsi que le pere. Sur signé

Marchand
vicaire

Le vingt six aoust 1771 a été Baptisé antoine pierre
fillon né du dit jour fils de nicolas fillon
perruquier et de marie françoise et dame
françoise jacquette le sal sa la
femme soupouse de nicolas pierre fillon
jean antoine Bonnefoy prestre docteur
sorbonne
marguerite morgin fille de jean Baptiste
et marguerite manyondy de cette paroisse
qui ont signé avec nous Bonnefoy
marguerite morgin
Nicolas. Fillon. de Fraissy curé

GEN. DE PARIS

le vingt huit aout 1771 a été
inhumé dans la cimetière de cette
paroisse jean felix fils d'environ agé de
soixante onze ans qui a été baptisé sous les
noms dans l'église de chateau fort
en presence de celui qui a été déclaré par
le lieutenant du bailliage de cette Baronnie en
date de jourd'hui et a signé ainsi que
greffier de cette dite baronnie en date du dit
jour vingt cinq signés bailliage et greffier et
extraits des actes mortuaires
pour servir et valoir lesdits extraits en
en presence de jean baptiste felix et jean pierre felix
de weillons et de claude felix aussy weillons fils
de cette paroisse qui ont signés avec nous

jean baptiste felix . L Claude felix

de Fraissard

le vingt huit aout 1771 a été inhumé dans le
cimetière de cette paroisse jacques Fleurot décédé

[illegible] de [illegible] [illegible] les [illegible] d'un

[illegible] [illegible] âgé de soixante [illegible] ans en

présence de [illegible] Bouteillier [illegible] [illegible]

[illegible] du [illegible] et de [illegible] sang

[illegible] de [illegible] [illegible] et autres amis

qui ont signés avec nous

Lauzin

Sauzéa

Bouteillier

Curtin

Bapt de Louis Nicolas Laurin

de Travailly curé

Le cinq Septembre 1771 a été baptisé Louis Nicolas, né d'hier, fils de Nicolas Laurin, maître cordonnier et Syndic de cette paroisse et d'Helenne Anne Mago, son epouse, le parrein Louis pierre Bouteillier jardinier chez Mr de Sainsy de la paroisse de Bagneux la marreine adelaïde Laurin, fille du Rd lit du dit Sieur Laurin, de cette paroisse soussignés, le pere absent. Bouteillier

Adelaide Laurin

Marchand vicaire

de Travailly curé

Le huit Septembre 1771. a été inhumé dans le Cimetiere de cette paroisse par charité le corps de pierre Jacques Milsots decedé d'hier, agé de huit mois, fils de pierre Milsots, platrier, et d'anne denise Chevillon en presence de Lesdits pere et d'Edme Bourgeois maitre d'Ecole de cette paroisse soussignés.

Bourgeois — Marchand vicaire — Pierre Milsots

Le neuf Septembre 1771. a été inhumé dans le Cimetiere de cette paroisse le corps de Jean Louis Tepon decedé d'hier, agé de vingt cinq mois, fils de Jean Louis Tepon, marchand chincalier, rue S.t Jacques a paris, et de Marie le Clerc; en presence d'Edme bourgeois maitre d'Ecole et de pierre Drancy, de cette paroisse, soussignés.

E. Bourgeois — Drancy — Marchand vicaire

Le dix neuf Septembre 1771. a été baptisée Jeanne Sophie, née d'hier, fille de Nicolas Boucher, jardinier chez M.r hocquet porte manteau du Roy, et de Marguerite amiot, son epouse, le parrain Jean Jacques Stricart, maitre tailleur, la marraine Catherine Biserot, femme de Louis le Comte, tous

deux de cette paroisse, le père et la mère
ont declarés ne sçavoir. Jacobus Stripes

Marchand
vicaire

Le vingt neuf juillet 1771 a été baptisé Joseph né
d'hier fils de pierre masey maître en chirurgie
et de marie claude Bordier son épouse en présence
joseph Dubois maître en chirurgie demeurant a
paris rue de bucherie soussignés et ont
marrine et parrain ont marie rose de vaisins
épouse de François Bordier officier de cette
paroisse qui ont signé avec nous

Dubois De. vaisins
Masey

Bassy curé

Le vingt deux Septembre 1771 a été baptisée
Marie Jeanne Françoise, née d'hier, fille
de Simon pierre paul Descoulleur, journalier
et de Marie anne Bigot son épouse, le
parrain François Bigot, maître maréchal
la marraine Marie Jeanne Lambert

femme de pierre Denain, tous de cette paroisse soussignés

Vigot Lambert des coulleurs

Marchand
vicaire

le vingt quatre septembre 1771. a été inhumé par charité dans le Cimetiere de cette paroisse le corps de Joseph honoré Chemin decedé d'hier, agé de quatre ans et demi fils de Jean Marie Chemin, pintier, et de Geneviene Lallier, en presence d'Edme Bourgeois maitre d'ecole, et de pierre Drauty de cette paroisse soussignés.

Bourgeois Drauty

Marchand
vicaire

Le vingt cinq Septembre 1771. est né et a été baptisé Joseph ferdinand, fils de pierre Bertrand, vigneron, et d'Elisabeth Mourgasny son epouse, le parrein Guillaume Gregoire farinier charpentier, la marreine Anne Marie francoise Devière, fille de deffunt francois charles Devière et de Marie Anne Guinet, le pere absent, tous de cette paroisse soussignés.

Marchand
vicaire

Gilin Berigere

le deux 8bre 1771 acte d'abjuration St Agnesile
justine d'Eléonore d'Aiel agée de douze ans et demy
fille de guillaume champagne jardinier
protestant chez lequel elle a été depuis
et de quelque temps entrée en pensionnat de
son dit père et de jeanne Lorache veuve
en premières noces du portugais de la dite
alleg- qui ont signé avec nous
Larache
Champagne
Desfrassez aucl

Le onze octobre 1771 a été inhumé dans cette
Eglise le corps d'André du Casau, bourgeois de
paris, décédé d'hier en cette paroisse, âgé de
soixante huit ans ou environ en présence de
Armand du Casau, bourgeois de paris paroisse
et rue neuve St Eustache, et de Jean Baptiste
Du Casau, aussi bourgeois de paris rue neuve de
petit champ paroisse de St Roch, lesquels
soussignés
J. Duasau
Desfrassez aucl

Bapt de Marguerite Françoise Pirenée

Le dix de octobre mil sept cent soixante
onze a été baptisée marguerite Françoise
née d'hier fille de George Pirenée charpentier
et de Françoise Guillot son épouse le parain
Pierre paul jolliette maître maçon la marraine
Marguerite alophe tous deux d'icelle paroisse

qui ont signé avec nous ainsi que
le pere. Jolliette alapte

De Fraissy curé

Ledit neuf octobre mil sept cent soixante
onze a été inhumée dans le Cimetiere de
Cette paroisse le Corps de Maria victoire
Du chemin de Cadet d'hier agée de sept mois
fille de nicolas Du chemin journalier et
de marie jeanne Lemperereur sa femme
en presence de Bme Bourgeois notre d'Ecole
et de jean Bernard Poussigné. Bourgeois

jean benard

Marchand
vicaire

Ledit neuf octobre mil sept cent soixante
onze a été inhumée dans le Cimetiere de Cette
paroisse le Corps de marie magdeleine
Clodine de Cadet d'hier agée de trois ans
fille de deffunt Michel Dais, et de francoise
Amiel ses pere et mere en presence de
nicolas Bouchet son oncle qui a declaré
ne s'savoir signer le de Bme Bourgeois notre
d'Ecole qui a signé. Bourgeois

De Fraissy curé

le vingt quatre octobre 1771 apres la publication
des trois bans en cette paroisse sans opposition
quelconque se trouvant le vingt neuf septembre de
lix de la neuf du present mois et les fiancailles

ladite dame Dujour d'une et ledit jour sont allés par nous
par nous mariés et apres avoir eu la Benediction
nuptiale apres que nous avons publié les volontés
mutuelles mathieu fauvon tailleur de pierre
majeur fils de deffunt François et de marie thereze
Damond et jeanne françoise thaumont fille majeure
de deffunt maximilien et de françoise le sage
tous de cette paroisse et paroisse de
mathurin jacques Bouvet vigneron paroisse de
Montrouge aussy soussigné Baptiste laisné aussy
vigneron de cette paroisse ami du marié et
de françoise le sage oncle de la mariée
lequel a déclaré ne savoir signer et de
jean louis rayé compagnon maçon frere de
la mariée et de françois rouget jardinier de S. a
S. aussi parent de l'un qui ont signé avec nous ainsy
que ladite mariée et épouse mathieu fauvon
jeanne Françoise Le Conte M J Bouvet
Bouvet rouget
de Maillyrai

le dimanche onze 1771 a été
inhumé dans le cimetière de cette

Le vingt cinq d'octobre mil sept cent soixante
onze a été inhumé dans le cimetière de
cette paroisse le corps de jean baptiste
heurteau décédé d'hier agé de soixante
quinze ans ou environ en présence
de jean pierre heurteau chef de cuisine
de madame la princesse d'armagnac
et de nicolas jean baptiste nommés heurteau
officier de la dite princesse d'armagnac
ses fils demeurant a paris rue de cherche
midy paroisse st sulpice soussignés
heurteau heurteau Aubin

Et me lamerand Dastoisy vicaire

Le vingt neuf octobre mil sept cent
soixante onze a été baptisé jean françois
né d'hier fils de jean guillon tailleur de pierre
et de marie angélique laisné le parrain
françois de pinal maître macon la marraine
anne elizabeth sauvier femme de nicolas
laisné aussi maître macon tous de cette
paroisse soussignés ainsi que le pere
La marraine a declaré ne savoir
signer a approuvé la rature d'un mot
de pinal | le anguillon | Marchand vicaire

Bapt de Jean Constant Fabre

le premier novembre 1771 a été Baptisé jean
Constant né d'hier fils de jean joseph Fabre
chaudronnier et de magdeleine Labourat
sa epouse le parrain a été jean le fusse
jouailler sur d'abord et Barthelemy
a pris la marraine margueritte morgin fille
de jean baptiste comme ils ont manifesté de
savoir de ladite parrain et de margueritte
morgin de ladite parrain qui ont signé
ainsy que le pere le febvre morgin
Fabre

Le quatre novembre mil sept cent soixante
onze a été Baptisé jean Louis philibert
né d'hier fils de philibert Chalumeau
Charpentier et de marie anne Granchet
Le parrain jean pierre Cagnet macon
de la paroisse d'ivry le chetif priquet La
marraine Louise Henriette femme
de Leonard marcel de cette paroisse
soussignés Cagnet Henriette Chalumeau
Marchand

Le Cinq Novembre mil sept cent soixante onze
après la publication d'un ban en cette Eglise le
trois du mois sans opposition quelconque et la
celebration des fiançailles le jour d'hier, vu
aussi la dispense des deux bans à Nous
accordée par Mgr l'Archevêque de Sens
en date du quatre du present, ainsi signée
Le comte de Launay Vicaire general en plein
bar Godeau Secrétaire, et du même jour
insinuée signé Chaudeau; et après avoir
fait le consentement mutuel, ou reçu de
Nous la Bénédiction Nuptiale, et auquel se
soit trouvé aucun empêchement ni canonique
ni civil, et ~~conclu~~ par Nous mariés
Jean-baptiste Antoine Champin Lenger
Fourrier des Logis du Roy Veuf majeur de
Marie-Jeanne de Condé, et Marie-Jeanne-
Antoinette Selinque veuve majeure de
Jacques Tremon expressement de Me Balthazar
Champin Avocat au Parlement et officier
de Madame la Dauphine et de Antoine-
Jean-Marie Champin frère et fils d'icelle
Laroine enfants de l'yeux Me Francois
Lebon Notaire du Roy en la Prevoté de son
Hôtel par Louis de Vasselard et de
Me Jean-baptiste Marchand Vicaire de
cette Paroisse que ont signé avec

Nous ainsi que l'Eyrous en
l'Eyrous
M. J. A. Selingue
Champin
Marchand
Champin
Le cinq novembre 1771. a été baptisé
Jean baptiste, né d'hier, fils de pierre
Maumes Garnier, vigneron, et de Madelene
Jubin, son epouse, le parrein Jean Baptiste
Garnier, son oncle, la marraine Elizabeth
le Coq, fille de Jeffrins lesquels le coq
et d'Elizabeth Dathesme, tous deux de cette
paroisse, soussignés. le pere absent.

Garnier

Elizabeth Le Coq

Marchand
vicaire

Le Sept novembre 1771 a été baptisée Marie
Louise anne née dudit jour fille de pierre
antoine Denise vigneron et de marie Louise
Benoist les parrin jean baptiste Breb fils
de jean Baptiste et marie anne mineaux
La maraine anne Benoist fille de Claude
et de marie Louise guillon tous de

Cette paroisse — Le parain a
declaré ne — declaré signer
La marraine a signé avec nous le pere
a Levent.

benoist

Le huit novembre 1771 a été inhumé
dans le Cimetiere de cette paroisse
le Corps de marie Magdeleine Catherine
fabre de Dede d'hit agée deux ans —
fille de jean jacques fabres Chandronnier
et de Magdeleine Chabernac son Epouse
en presence de sondit pere et d'Etienne
Bourgeois maitre d'Ecole soussignés.

fabre Bourgeois Marchand vicaire

le douze novembre 1771 après la publication des
fiancailles du jour d'hier sans opposition et la publication
des bans en cette paroisse faite les vingt sept et
vingt huit du mois d'octobre et trois du présent mois
le susdit jour sans qu'il en soit trouvé aucun empechement
ny canonique ny civil après que nous avons reçu leur
consentement mutuel cet jour nous avons donné la Benediction
nuptiale et ont été par nous mariés nicolas Boudet

Cochet de S. a S. m^ge le comte d'un fief majeur de
nicolay Boudet laboureur demeurant paroisse de mauchamp
diocese de paris et de deffunte jeanne Bellier et defait
de cette paroisse et mesme jeanne mouillé veufve
majeure de paul d'ant mouillé en son vivant fontainier
en la maison de Blaise gattier maistre chirurgien
paroisse de champigny dudit diocese et de pierre
lambert pothicaire chez son susditte attelle et
du costé de la mere de jeanne mouillé maistre
tailleur d'habits et marguillier et de jean
Baptiste mouillé vigneron tous de cette paroisse
et frere de la jeune qui ont signé avec nous
ainsy que le pere de la jeune Boudet
M. Mouillé R. Gattier
pierre Lambert
de Fraissy Mouillé
le trois xbre 1771 apres la celebration du
fiancailles du jour d'hier et les publications des trois
bans en cette paroisse et en celle de Champigny du
diocese suivant les premier et trois et le dix du susdit
mois ainsy qu'il nous a apparu par les certificat de

mariage ayant esté arresté et le jour de d'hui en
datte du vingt du present mois sans qu'il se soit trouvé
aucune opposition ny empechement ny canonique
ny civil ont esté faites les Benedictions nuptiales
apres que nous avons pris leurs consentement mutuel
et sont esté pour nous mariés jean joachim alexandre
de Lambos fils mineur de jacques alexandre de Lambos
et de feu marie madeleine elisabeth allard de droit
paroisse de Sanges et de fait de cette paroisse et
anne louise sandet fille majeure de feu alexandre sollet
jardinier chez les de marcy seigneur de Sey et de
mesdit anne consent de cette paroisse en présence de
jacques alexandre de Lambos jardinier chez le
marquis de Bouille paroisse de Sanges et de Dominique
veron officier chez les de marcy seigneur de Sey
et de celle de Salagnac chez le sollet jardinier chez
mesdits sr de marcy et de jean Baptiste et notamment
aide de cuisine chez mesdits sr de marcy de cette
paroisse qui ont signés avec nous ainsy que les parens
Delambos rolet jacques alexandre Décambos
Rayron Rolet jean baptiste de Straisy cuisé
decambos Cheriez decambos Mailliard
M a Decambos decambos Longuet

le dix huit novembre 1771. a été baptisée
Catherine, née d'hier, fille de François Mondon
maître ébeniste et de Marie Madeleine
Geneviève Morel, son épouse, le parrain
Jean-François picard, maître tabellerie
grande rue du faubourg Saint antoine
paroisse S.te Marguerite a paris, la
marraine Catherine Auglard, femme de
François Delanger, maître cordonnier,
rue S.t Nicolas faubourg Saint antoine
meme paroisse a paris, qui a declaré ne
scavoir signer, ont signés.

Mondon Picard

Marchand
vicaire

le vingt quatre novembre 1771 après les publications
de trois bans, ladite ordre ordre dispense de susdit prêtre
sans opposition, les fiançailles célébrées du jour d'hier
en meme jours sans qu'il se soit trouvé aucun
empêchement ny canonique ny civil a prêtre que nous
avons publié conformément mutuel ont été mis de

sous les bénédictions nuptiales et ont été mariés
Jacques Bougeau tondeur et manufacturier
de faïence de ce ~~[illegible]~~ droit de cette paroisse
et de fait de cette ~~[illegible]~~ dit Jacques d'une part
Dlle de tout fils majeur de défunt Georges
Bourgeault et dame Geneviève et mère veuve de Lhuillier
Dorvy fille mineure de défunts ~~[illegible]~~ Christophe Dorvy
et de défunte ~~[illegible]~~ marguillier et signataire
de droit de cette paroisse et de fait de cette de
Calvary Divage de Beauvais au présent de
François Bourgeault frère dudit manufacturier
et de Jacques Lhuillier entrepreneur de la dite
manufacture et demeurant de Beauvais d'autre part
Lesquels et chacun d'eux se sont reconnus et
de notoriété dorvy parvenus et subsistants
souverains vivants tous présents et égaux
Dorvy Lhuillier Dorvy Bougeau
De Colbert Grignon Jacques
Le vingt ~~[illegible]~~ novembre 1771 après les publications
des trois bans en dix les unes et les dimanches sur du dit mois
sans opposition, les fiançailles célébrées du jour
d'hier ~~[illegible]~~ jour sans que le soit trouvé aucun
empêchement ni canonique ni civil après que nous
avons pris leur consentement mutuel par devant

Devant la Bénédiction nuptiale après que nous avons
reçu par leur consentement mutuel et sont entre
Pierre Benoist Benoist, Benoist fils
majeur de jean Benoist vigneron et de Marie
Anne Benoist et Anne Félicité Martin fille
majeure de pierre Martin vigneron et d'Anne
Denise Guillot tous de cette paroisse en présence
jean Benoist père et de pierre jean Benoist vigneron
paroisse de chateauneuf et Antoine Delaporte et
pierre Martin son père vigneron et de pierre
charles Martin son frère qui ont déclaré ne
savoir signer interpellés pour de

Benoist Benoist Benoist
Benoist Fabre Guillot
Delaporte
Martin

le vingt cinq novembre 1771 après les publications
de bans sans opposition le dix, dimanche et
vingt quatre du dit mois en cette paroisse et en
de chateauneuf ainsy que nous a apparu par le
certificat de monsieur Sabi de la Guerrière curé de
chateauneuf en date du dit jour ainsy signé Sabi
de la Guerrière curé de chateauneuf et les fiançailles

célébrés d'hier sans qu'il se soit trouvé aucun
empêchement ny canonique ny civil de marier jour
ny que nous avons publié aucun mariage
ont été bénis la Bénédiction nuptiale entre
Pierre Jean Baptiste Louis fils
mineur de Jeffrey Pierre Louis et de marie
claude martin paroisse de Chatenay et Catherine
elisabeth garnier fille mineure d'Etienne garnier
et de catherine Domerie de cette paroisse en
présence de Sebastien albin laboureur Beau père et
paroisse de Chatenay et de pierre Louis jardinier oncle
du marié de cette de cette paroisse et de notre
requis Etienne garnier sur père et jean Baptiste
mauré garnier sur père signés de cette paroisse soussignés

garnier Chretien albin Thouraust
E garnier Bourgeois

Du Fresny curé

le vingt huit novembre 1771 après les publications
de trois bans en cette église les dits le jour et
dix sept du dit mois sans opposition ny empêchement
relatif d'hier et même jour sans qu'il se soit trouvé
aucun empêchement ny canonique ny civil ont été

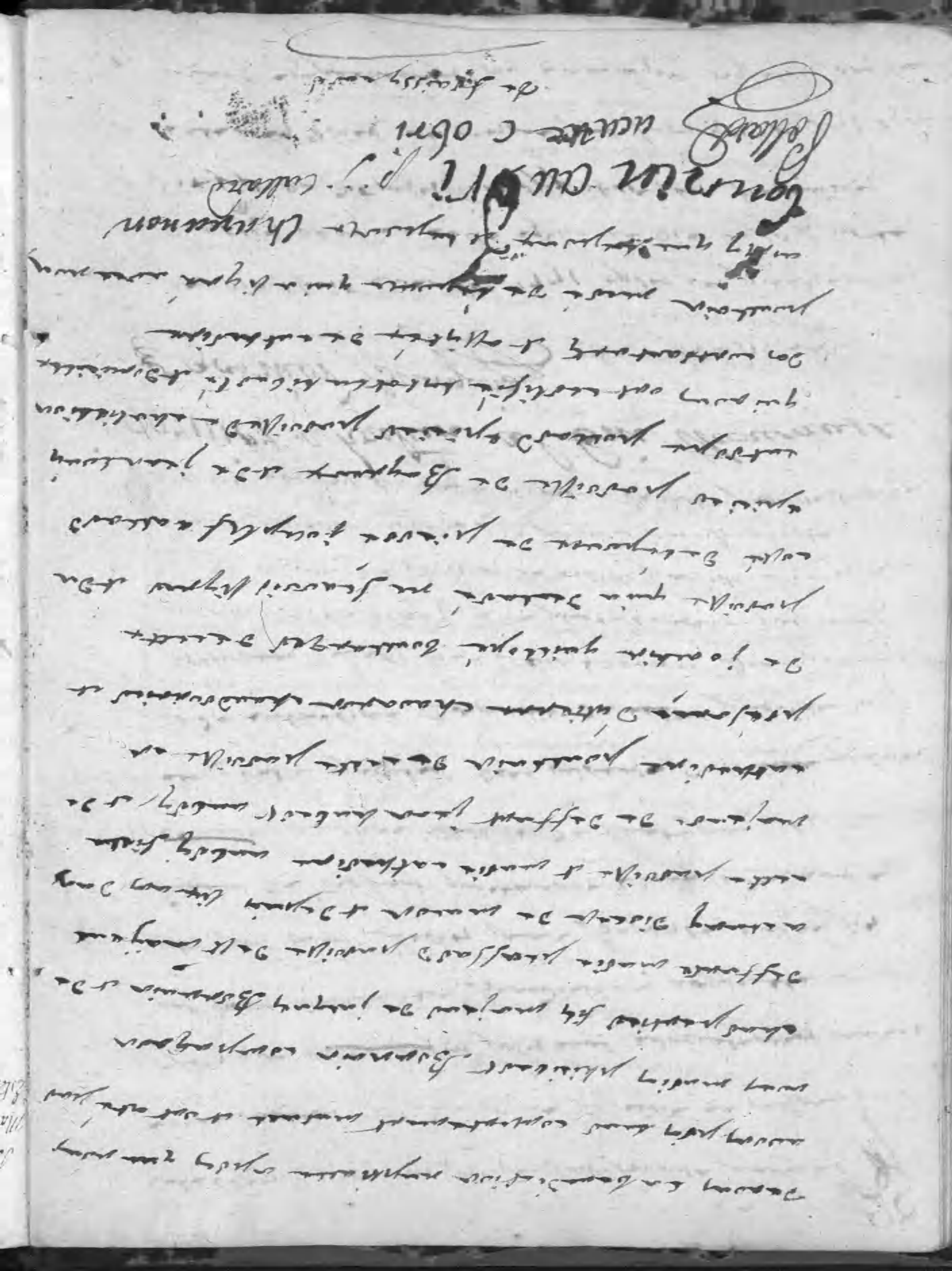

Bapt. de Marguerite Ester Fingel

Le huit mars 1771 a été baptisée
Marguerite ~~[illegible]~~ ~~[illegible]~~ fille de
joseph Fingel Sculpteur ordinaire de
Sayanne demeurant paroisse de Magdelaine
en paroisse jean baptiste Dupuy fils de michel
et de marie anne courtois ses parents la marraine
marguerite georgin fille de jean baptiste morgin
comme aussi la dite marraine et de marguerite
champenoy de cette paroisse qui ont signé avec
nous pere. Dupuis morgin Fingel
de Saint Germain

Ledit decembre mil sept cent soixante
et onze a été baptisée marie Magdeleine
née dudit jour fille de François Bachelet
Pour son epouse, Le parain pierre paul jolliette
Maître marcont La Marraine Anne
Magdeleine Drancy tante de l'enfant
qui a declaré ne s'ecrire. signé le
parrain a signé avec nous ainsi que le pere
Jolliette Bachelet de Saint Germain

Le onze decembre 1771. a été inhumée dans le cimetière
de cette paroisse le corps d'Antoinette Marchand, decedée

d'hier, agé d'environ quatre vingt ans, veuve de Michel le comte, en presence d'Edme Bourgeois, maitre d'Ecole, de francois Duché Serurier, et de didier Duché menuisier, tous deux de cette paroisse, soussignés. Duché

Duché. Bourgeois — Marchand vicaire

Le douze decembre 1771. a eté baptisée Madeleine-Veronique, née d'hier, fille de Charles de Vique, Boulanger, et de Marie-francoise le Jard, son epouse, le parrein Jean-Gilles ~~Soignat~~ Soumagniat marchand de la paroisse de Montlery, la maraine Marie Madeleine Augot, veuve de Gabriel Renoult, dit de la Mare, de cette paroisse, soussignés. approuvés la rature d'un mot. J. G. Soumagniat
m. m. angot Devique

Marchand vicaire

Le vingt quatre decembre mil sept cent soixante onze a eté inhumé dans le Cimetiere de cette paroisse le Corps de Elle Hire pierre Chaver prestre aumonier des prisons et grisons de cede d'hier âgé de quatre vingt un ans et quelques mois en presence de Charles Chaver Sayer ex ancien secretaire

Du Roy maison et Couronne de France
et de ses finances demeurant a paris rue
Cristine paroisse de Saint andré des arts
et de jean Michel de Ramer Gentil
homme de S.A.S. monseigneur Le Comte
D'Eu ancien Capitaine du Regiment de
Laimark et Chevalier de l'ordre royal
et militaire de St Louis demeurant
a Versailles paroisse notre Dame
frere et Beau frere soussigné Chaver
De Ramer
de Fraissynet

Le vingt quatre de Decembre mil sept cent
soixante douze a été baptisé auguste né
Davant hier fils de michel rondelle maitre
macon et de marie jeanné moulé son
Epouse Le parain Mathieu Rolland
Entrepreneur de Batiments demeurant
a paris rue de Bourbon faubourg St
Germain paroisse Saint Sulpice et La
Marraine Therese Eleonore julie rolland
fille de Marie Rolland Entrepreneur
de Bâtiments et de Marie Des treches
rue de Bourbon paroisse St Sulpice
qui ont signé ainsi que Le pere
de Fraissynet

Rolland Rolland Rondelle

Le vingt Cinq de Cambre 1771 a été
inhumé dans le Cimitière de Cette
paroisse le Corps de jean Baptiste
Garnier de Cette d'environ age d'environ
deux mois fils de pierre et Marie
Garnier vigneron de ce Mag. de cette
publié en presence de Susdit pere
et de Charles louis François Benoist
tous de Cette paroisse soussignés.

Garnier Benoist

Marchand
vicaire

Le vingt neuf xbre 1771 a été
baptisé Marguerite Elizabeth née d'hier fille de jacques
Nicolas Dagon tonnelier et de marguerite de
Fayanne et de marie marguerite Sandier sur
ceux la paroisse Saint Pierre Bordier marchand
soussignant de Fayanne sans nourrice
baptisé la marguerite a poy la maisson
aussi Elizabeth age de neuf jours qui est
Fort aisy qui a pour Bordier
aucun rayon de soleil aussi

Dagon

Extrait du registre 1771 acte
Baptême claude François né du dit
jour fils de nicolas de la cour coadjuteur
et de marie catherine petron son epouse de la
paroisse claude François montchaupé chantoiseau
de cette paroisse et paroisse susdit claudine
Bouset fille d'olivier nommé Bouset jardinier et
demeure au tonneau chaudard paroisse de
chatenay qui ont signés avec nous le present a
duement signé les signatures C. f Moat-chaufe
bouset

Extrait du registre
Le trente un decembre 1771. a été inhumé
dans le cimetiere de cette paroisse le corps
de marie Geneviève mondon decedée
agée de seize mois fille de François
mondon et Marie Benoiste et Marie magdeleine
Geneviève Motel son epouse en presence
de son dit pere et de François paul
tourneur frere de cette paroisse du signé

Mondon Tourneur Marchand vicaire

Premier Feuillet

Registre pour servir de Premiere Minutte aux actes des Baptesmes Mariages et Sepultures qui seront celebrez pendant lannee courante Mil Sept Cent Soixante et Douze en lEglise Paroissiale de Saint Jean baptiste de Sceaux Diocese de Paris Contenant Trente Six feuillets Cotez Paraphez et Signez par Maitre Francois Dufour Conseiller Seigneur de Villeneuve Malabris et autres lieux Conseiller du Roy en ses Conseils Maitre des Requestes Honoraire de son Hotel Lieutenant Civil de la Ville Prevosté et Vicomté de Paris fait en Mesme Chastel ce jourdhuy quatre d'aoust de lannee presente année Mil Sept Cent Soixante onze

Dufour

Le douzieme janvier mil Sept Cent
Soixante douze a été inhumé dans
Le Cimetiere de Cette paroisse le
Corps de jean Baptiste denise Vigneron
decedé Hier agé de quatre
vingt deux ans en presence de
jean Gregoire maréchal maître ma Cou
Et ont Cin. marguillier de Cette paroisse
Son Gendre et de pierre antoine denise
Vigneron de Cette paroisse soussigné.

Signature de Jean Bte Denise

denise . de frassy

Le deux janvier 1772 a été Baptisé
Marie jean Baptiste né dudit jour
fils de Cuny Machuret et de Brigitte
Roger le parrain jean Baptiste benoit
fils de Claude vigneron et ancien
Marguillier et de Marie Louise Guillon
La marraine Marie Magdeleine Le
Lievre fille de jean jardinier et de
Marie Magdeleine de Losme tous de Cette
paroisse soussigné Le pere absent

Cuny

Bapt. de Marc
Jean Bte Machuret

benoit Celiere Marchand
vicaire

Le sept janvier 1772 après les publications des
trois bans en cette église selon le rituel romain
d'aucune opposition quelconque et la célébration
des fiançailles du jour d'hier sans qu'il se soit

[illegible] ensuite jusques que nous avons pris leur consentement
mutuel et leur avons donné la benediction nuptiale et avons
été par nous mariés présence soussignés signeurs les
Mariage de Pierre Courtois et Marie Anne
époux de Jean Courtois et de Catherine
et François Amié oncle maternel de michel
Courtois soussigné, ont déclaré ne savoir
signer et a pierre Chauny fermier paroisse
de Chaumont et de notre Dame Daniel
antoine Bouché jardinier sur la Chaussée et de
François Bigot marchand de Cette paroisse
soussigné, ainsy que les parents et
Courtois amie P. Chauny bigot

Bapt de Cécile Reine Giroup

de Sept janvier 1772 a été baptisée Cécile Reine
née d'hier, fille d'antoine Giroup, journalier
et de Marie Jeanne Brûté, son épouse, le parrain
Gilles Boulogne, maître charon, la marraine Renée
Pacot, fermière de Pierre Tourneau, jardinier chez
Mr. le Comte de Chaumont, qui a déclaré ne sçavoir signer
tous de cette paroisse, le pere absent, soussignés.

G. Boulogne Marchand
vicaire

Le onze janvier mil sept cent soixante
et douze a été baptisée Rose Elizabeth
née d'hier fille de Jacques Striguard
Maître Tailleur d'habits et de Geneviève
Joux son épouse la parain Jean
Baptême de Rose Elizabeth Striguard
pierre Gregoir jolliette fils de pierre
pareil jolliette maître maçon et de
Madeleine Le Tellier de Longpre
La marraine Geneviève Striguard fille
de dit sieur Striguard tous de cette
paroisse soussigné ainsi que le pere
jolliette St Figuare
Striguard
Marchand
vicaire

Le douze juin 1772 a été baptisé Nicolas François
Baptême de N. François Despinal
né d'hier fils de François Despinal maître maçon
et de marguerite Bailly son épouse la marraine
François Nicolas Prévérement fils de Desfont
Nicolas Prévérement et de Marie anne goullard de
Marseine Marie anne Despinal fille de François
et de marguerite Bailly tous de cette paroisse
soussignés ainsi que le pere
Prévérement Marianne Despinal
Despinal
François Nicolas

Le quatorze janvier 1772. a été inhumé dans le
Cimetiere de cette paroisse le corps de pierre Laurent

Sepulture de Laurent Belier

Belier, decedé d'hier, agé de trois ans ou environ, fils de Laurent Jean Belier, pointre a la manufacture de fayance de cette paroisse et de Marie anne aubry, son epouse en presence d'Edme Bourgeois, maitre d'Ecole, et de Jean Marie Bourgeois, de cette paroisse qui ont signés avec nous ainsi que le pere.

Bourgeois Bourgeois Belier Marchand vicaire

Sepulture de Genevieve Guillon.

Le quinze janvier 1772 a ete inhumé dans le Cimetiere de cette paroisse le corps de Genevieve Guillon, decedée d'hier, agée de deux ans, fille de Laurent vincent Guillon vigneron, et de Charlotte Jubin, son epouse en presence d'Edme Bourgeois, maitre d'Ecole et de Jacques Girard, de cette paroisse, soussignés.

Bourgeois Girard Marchand vicaire

Sepulture de Jean fois Guillon

Le vingt quatre janvier 1772 a été inhumé dans le Cimetiere de cette paroisse le corps de Jean francois Guillon, decedé d'hier, agé de trois mois

fils de Jean Guillion, tailleur de pierres, et de Marie angelique Lainé, son epouse en presence de son dit pere et d'Louis bourgeois, maitre d'Ecole de cette paroisse soussignés. G Villion Marchand vicaire

Bourgeois

Sepulture de antoine Gredon Dit Jolly.

le vingt six jan. 1772 a été inhumé dans l'eglise de cette paroisse environ quatre dit jolly agé de soixante dix huit ans inspecteur des poudres et salpêtres de France et de Jadis demeurant en présence de guillaume champagne jardinier et François de S. vi. S. nous le compte rendu et sont signés conjoints du chirurgien de Jadis

Champagne Lallemerie

Sepulture de Marie Auguste Morel

Le quatre Devrier mil sept cent soixante et douze a été inhumé dans le Cimetière de cette paroisse le corps de marie auguste morel de cet dit jour âgé de huit mois fils de philippe Morel et de françoise bordot en presence de son dit pere et d'Louis bourgeois maitre d'Ecole soussigné;

Philippe Morel Bourgeois Marchand vicaire

Sepulture de Joseph Muraë

Le sept fevrier mil sept cent soixante et douze a été inhumé dans le Cimetiere de Cette paroisse le Corps de joseph muraë decedé d'hier agé de quatre mois, fils de de pierre et Marie et Maitre en Chirurgie et de Claude Barbier son Epouse en presence de François Barbier Chef de parametrie du roy son grand pere et de jean Baptiste Lebert Bourgeois de Cette paroisse qui ont signé avec nous; Barbier Lebert

Marchand vicaire

Sepulture de andré Robert Lecoq

Le dix fevrier 1772 a été inhumé dans le cimetiere de cette paroisse le corps d'André Robert, decedé d'hier agé de dix neuf mois, fils de Charles ~~Robert~~ le coq bourgeois de paris, et d'anne Marthe Collot, en presence d'une Bourgeois, maitre d'ecole, et de Jacques Gérard, de cette paroisse, approuvé la matiere d'un mot, soussignés Bourgeois Gerard

Marchand vicaire

Sepulture de Geneviere Suzanne Mallet

Le dix fev 1772 a été inhumé geneviere suzanne mallet decedée d'hier agée de soixante dix huit ans en presence de Jacques Legrand et Antoine Fiessé et de Michel Boudymoine qui ont signés avec nous et Antoine de Fouilly

Legrand Fiessé Michel

le sept fév 1772 est né et a été baptisé jacques

Baptême de Jacques fils de Jacques Adolph Thierson marchand et de madeleine gosselet son épouse jacques

Thierson

madeleine Baiyeux veuve de Bonaventure de Boisvenay et la

marraine jeanne catherine Stassart

jacques marie et William Shubig tous de cette

paroisse qui ont signé avec nous, parent absent.

Jacques Sanne catherine veuve

Defossy

le vingt un février 1772 a été inhumé

Sépulture de Marie Anne Bouillemelle v.e de Jean Penault

Bouillemelle dans la nouvelle église par nous soussigné

dit curé en présence de Jean Penault

marraine et autres soussignés et Jean

Baptiste et Jean François Penault neveux

tous de cette paroisse qui ont signé

Mauffra J.B. Mauffra de Fossy curé

le vingt quatre février 1772 après les publications

des trois bans en cette paroisse faites le dimanche

et la fête des trois rois sans opposition quelconque

les fiançailles celebrées du gré d'entre

sans qu'il en soit résulté aucun empêchement
ny canonique ny civil
Lesquels ont depuis leur
consentement mutuel et ont depuis reçu la
bénédiction nuptiale et ont aussi mutuellement
stipulé chacune chacun moitié
catherine qu'en présence d'entre divers de chez nous
en ouvrage et depuis trois ans dans cette paroisse
et jeanne aussi fille majeure de Jean Gaumandy
et Dame constoy ses père et mère de la
paroisse de Bréhé chacune trois de
leurs amis chacunes paroisses de chateaux qui ont
déclaré ne savoir signer et de notre de la présence
Pierre Hubert aussi louanges sur notre et de
François
notre chapelain qui ont signé avec nous
ainsi que les parties témoins a déclaré ne savoir signer
Charanon aussi
Grégoire
POTVI Servies

Mariage de Etienne Charanon et Jeanne Aubry.

de Saisy curé

L'an mil sept cens soixante dix le douze mars
a été baptisé Jean-Baptiste Gregoire, né de ce jour
fils de Jean Grégoire Maufra m.e maçon de cette
et de Elizabeth victoire Duval, son épouse, le parrain
Jean Grégoire Maufras grand pere de l'enfant
aussi maçon de cette, la marraine Marie Catherine

Bapt. de Jean B.te Gregoire Maufra

J. Marne f.e de Duval, jardinier, aussi de
celui, qui a déclaré ne savoir signer, le parrain
et la ont signé avec nous maupas Mauf.t d
Millan pie

Le quinze mars 1772 a été Baptisé par nous
Bapt. de Pierre Paul Bayeux
vicaire d'Uzès fils de Jacques maître Bayeux entrepreneur
du Bâtiment et de Marguerite passier son épouse
Son parrain Pierre passier fils de feu Jullien et maître
maçon et marraine Marie antoinette Roque
épouse de Louis Benoit tous de cette paroisse
qui ont déclaré ne savoir signer
marianne a voger
o Bayeux — Jolliette
Bénéficier

Bapt. de Marie Jeanne Courtinat
Le Vingt de mars mil Sept Cent soixante Douze a été
Baptisée Marie jeanne Née d'hier fille de Jean Joseph
Courtinat Vigneron et de Marie jeanne Martine son Epouse
Le parrain pierre Charles Martine fils Mineur de feu M.
pierre Martine et de Marie Anne Aubouin. La Marraine
Marie jeanne Courtinat fille Mineure. Soeur de l'enfant x
qui ont declaré ne savoir signer x tous de cette paroisse.
Le Renvoy approuvé. Le pere absent. Marie Vie

Le vingt deux mars mil sept cent soixante douze a été inhumée dans le Cimetière de

Sepulture de Marie Therese Giroux

Cette paroisse le Corps de marie Therese Giroux decedée hier agée de deux ans et demie fille D'Antoine Giroux journalier de celieu et de marie jeanne Coulet son Epouse en presence de son dit pere qui a declaré ne scavoir signer et D'Ude Bourgeois Maitre D'Ecole de Cette paroisse qui a signé avec nous. J. Bourgeois Milhau Curé

L'an mil sept cens soixante douze le vingt trois mars a été inhumé dans le Cimetiere de cette

Sepult. de Marie Louise Martin

paroisse le corps de Marie Louise Martin, décédée d'hier, âgée de sept mois, fille de Pierre Martin, maçon de Antoinette Claudi, son epouse, de celieu, en présence de son dit pere qui a déclaré ne savoir signer, et D'ude Bourgeois m.e d'ecole de celieu, qui a signé avec nous. J. Bourgeois Milhau Curé

Le vingt cinquieme jour du mois de Mars Mil sept

Bapt de Louis Marie Joseph hollande

cens soixante douze a été baptisé Louis Marie Joseph, né de ce jour, fils de Jean Louis hollande, m.e paseur de celieu, et de Marie Louise Robert, son epouse, le parrain Joseph Lagny, aussi de celieu, la marraine Marie Catherine hollande, blanchisseuse D'Antoni, qui ont signé avec le pere et nous Joseph Lagny

Marie Therese hollande

hollande

Delmas curé

Bapt. de pierre François Bellanger.

Le vingt sept mars mil sept cens soixante douze a été baptisé Pierre François, né d'hier, fils de Gabriel François Bellanger, Sieur de Longpré de Celier, et de Marie-Catherine Le Roy, son epouse, le parrain Pierre Delaunay, entrepreneur des bâtimens la marraine Marie Louise Philippeaux f.e de Jean Louis Hameau m.d boulanger, de Fontenay aux roses tous douze, qui ont signé avec nous, le pere absent,

Pierre de Launay philipeaux Milhau Prêtre

Bapt. de Anne Catherine Bonnin.

Le premier avril 1772 a été baptisée Anne Catherine née d'hier fille de Philibert Bonnin et de Catherine Aubry son epouse et chrestienne le parrain Jean Baptiste Dupuis chirurgien de cette paroisse la marraine Catherine Pierre fille de Pierre Jullien marchand epicier et dame poulain paroisse de Bagneux qui ont signé avec nous, le pere absent.

Dupuis

Corneille Collard

de Fontenay aux Roses

Le cinq avril mil sept cens soixante douze a été baptisé Jean Nicolas, né d'hier, fils de Jean Baptiste Moulé, vigneron, et de François Courtois son épouse, de ce lieu, le parrain Jean Nicolas Saulnier, fils de Jean Baptiste, vigneron, et de Magdeleine Antoinette Moulé, la marraine Marie Moulé fille de defunts Jean Baptiste, et de Marie Anne Capet de celui, qui a déclaré ne savoir signer, le parrain aussi de celui a signé avec nous, le pere absent

Bapt. de Jean Nicolas Moulé

Michaux

Saulnier

Le douze avril mil sept cens soixante douze a été inhumé dans le cimetiere de cette paroisse le corps de Jeanne Louise Jeanson, décédée d'avant hier, âgée d'environ soixante un ans, épouse de Me Pierre Tillandier, Greffier, notaire de la Baronnie de Sceaux du Plaind, en présence de Jacques Baudoin, Me Bourrelier à paris paroisse St Côme, et de Louis François Deparme, maître plâtrier de Chatillon qui ont signé

Sepult. de Jeanne Louise Jeanson f. de Pierre Tillandier

Baudoin

Deparme

Le quinze avril mil sept cent soixante douze a été inhumé dans le cimetiere de cette paroisse le corps de Anne Catherine Bonnin décédée d'hier agée de quinze jours fille de Philibert, Charpentier de celui

Sepultur. de Anne Catherine Bonnin

Mlle Catherine Aubry son épouse en présence de Pierre Bourgeois Mre d'école et de Jacques Gérard tous deux de cet lieu qui ont signé Bourgeois Gérard Milhau vicaire

L'an mil sept cens soixante douze le seize avril a été baptisé Paul, né de ce jour, fils de Paul Renard, journalier de cet lieu, et de Marie Jeanne Charles, son épouse, le parrain Paul Clot domestique de cet lieu, la marraine Marie Anne Franelle, blanchisseuse de cet lieu, qui ont signé le père ad'absent ne pouvoir signer

Baptême de Paul Renard

Clot Franelle Milhau Vic

Le seize avril mil sept cens soixante douze a été inhumé dans le cimetière de cette paroisse le corps d'une fille, ondoyée le même jour par la dame Vincent, sage femme de cet lieu, suivant sa déclaration, et décédée le même jour, fille de Louis Pierre Clot, mre serrurier de cet lieu et de Marie Anne Pitoin, son épouse, en présence de Jacques Gérard, et d'Etienne Bourgeois mre d'école, tous deux de cet lieu, qui ont signé

Sépulture de l'ondoyée fille de Louis Pierre Clot

Bourgeois Gérard Milhau Vic

Le dix huit avril mil sept cens soixante douze a été inhumé dans le cimetière de cette paroisse le corps de Toussaint Lambert, palfrenier chez son Ex. Monsr le comte d'Ey décédé d'hier, âgé d'environ vingt quatre ans, en présence d'Etienne Bourgeois mre d'école de cet lieu, et de mre Gui Milhau vicaire, qui ont signé avec moi ce dit jour

Sépulture de Toussaint Lambert

Bourgeois Milhau Vic

Bapt de Marg.te Benigne Dieudonné

Le dixneuf avril mil sept cens soixante douze a été baptisée Marguerite-Benigne, née ce jour, fille de Claude Dieudonné, maçon de cette ville, et de Marie Humbert, son epouse, le parrain Benigne parisot, charpentier, la marraine Marie-Marguerite Gerard, couturiere, tous deux de cette ville, qui ont signé avec le pere

parizot gerard Claude Dieudonné

Dufrassy aussi

Sepult. de Jacques Mondon

Le quatre May mil sept cent soixante douze a été inhumé dans le cimetiere de cette paroisse le corps de Jacques Mondon décédé du jour hier agé de trois ans fils de François Mondon Mr ebeniste et de Geneviève Morel sa femme en presence de Jacques François Morel son cousin et de Claude bourgeois Mr des ecolles tous de cette ville qui ont signé

Morel Bourgeois Marie

Sepult. de Marie Provost f. de Charles Salmon

Le cinq may mil sept cens soixante et douze a été inhumée par charité dans le cimetiere de cette paroisse le corps de Marie provost femme de [redacted] Charles Salmon décédée du jour hier agée de soixante dix ans en presence de son dit mary qui a declaré ne savoir et de pierre provost frere de la defunte qui a aussi declaré ne savoir signer

Marie la croix apposée

Dufrassy aussi

Le dix sept may 1772 a été baptisé Louis né d'hier fils de Claude François

Le Dix Sept mai mil sept cent soixante douze a été baptisé Louis né d'hier fils de Claude François Gaignat procureur fiscal de Cette baronnie et de Denise Buisson son Epouse Le parain Louis Laforêt Me. Coffretier demt. Rue St. Barthelemy paroisse de St. Jacques La Boucherie La Maraine Marie François Le Nemoys fille de feu François Le Nemoys et de Denise Buisson de Cette paroisse qui ont signé avec nous ainsi que le pere

Baptême de Louis Gaignat

Laforest le Nemoys. Gaignat

L'an Mil sept cent soixante douze le dix huit May après la publication des bans faits en Cette Eglise les trois, Dix et Dix sept du susdit May sans opposition, les fiancailles celebrées la veille ont été mariés par nous soussignés Vicaire de Cette ppse, et après avoir pris leur mutuel consentement ont reçus des mains la benediction nuptiale François poujard Majeur compagnon Maçon veuf d'une Boucher demeurant en Cette ppse. depuis sept ans fils de defunts joseph poujard et de defunte Marguerite Quinard de la ppse de St Maurice diocese de Limoge. et Marie Louise picard fille mineure des defunt philippe picard Vigneron en Celier, et de Marie Louise Cette la pregenee et du consentement de ladite

Mariage de F. Pougard et Marie Madeleine Picard

perte Mere De Lepoupe De Leobon Le fort marié
Et Eu Celeur qui avec Les Epoux ont Declaré
ne scavoir signer de jean Dubois Magon
aussy de Celeur - Louis de Lepoupe De
Louis picard Digueron notaire De Lepoupe De marie
Rolland entrepreneur des batiments du Roy, aussy de
Celeur qui ont signe avec nous. X Magdeleine Le
Berry approuve avec la Rature de lautre part. jean Dubois

Louis Picard - Rolland -
Milhau père

Sepulture de f.ois Paul Tourne.

Le vingt sin mai mil sept cens soixante dois
a ete inhumé dans cette eglise le corps de francois
paul tourne, maître vitrier de celieu, décédé
Lavant hier, agé de cinquante huit ans, en
presence de pierre Mord, son beau fils, aussi
vitrier de celieu, et de francois Mondon son
beau gendre m.e ebeniste, de celieu, qui ont signé
Pierre Mord francois Mondon Chabbert
Etienne f. gerard j.r Boudinet
Bellange Milhau père

Bapt. de Jeanne Catherine Ferrot

Le vingt huit may 1772 a ete Baptisée jeanne
catherine née Ladite jour fille de mathieu ferrot
tailleur de pierre et de jeanne Lapeyre le conjoint
Lapeyre Lequel a signé Louis caillé jurat qui a
signé la marraine pour catherine Lapeyre pour
Lecture qui a declaré ne scavoir signer de cette
paroisse par Lecture Dufraisse curé Caget

Bapt. de Alexandre Nicolas Guyard.

Le neuf juin mil sept cens soixante douze a été baptisé Alexandre Nicolas, né d'hier, fils de Alexandre Guyard, aubergiste de cet lieu, et de Marie-françoise Rochetin, son epouse, le parrain Nicolas Chaborel, garçon d'attelage de Mgr. le Comte d'Eu, de cet lieu, la marraine Jeanne Rochetin, mande de choisi, qui ont signé, le pere absent

Jeanne Rochetin

Marie Vic Chaborel

Bapt. de Marie Louise Guillot

L'an mil sept cens soixante douze le vingt un juin a été baptisée Marie-Françoise, née d'avant hier, fille de Edme Denis Guillot tailleur d'habit de cet lieu, et de Marie-Magdeleine Martine, son epouse. le parrain Charles Martine Vignerons, aussi de cet lieu, qui a déclaré ne savoir signer. la marraine Marie-Françoise Febrear femme de Louis Edme Guillot, perruquier à Paris paroisse St Sulpice, qui a signé avec lepoux

J. Guillot Febrear Milhau Vicaire

1772

Le vingt deux juin 1772 après la publication d'un seul ban en cette église sans opposition quelconque le dix huit du mois et après avoir obtenu la dispense des deux autres de monsr l'archevesque de Paris ainsi que la permission de fianser et marier en meme temps en date du dix neuf du present mois ainsi signé de la chaise vicaire gen.al et plus bas godescard et dum

Mariage de Jean Degrange et Denise Rose le Remoys

ers insinuée led jour signé chaumeau, le même jour. sans quil se soit trouvé aucun empêchements ni canonique ny civil ont reçu de nous la benediction nuptiale et ont été par nous fiancés mariés francois degrange fils majeur de defunts francois et jeanne roy, et denize rozele remoy fille mineure de defunt francois et de denize buisson ses pere et mere tous demeurant par lse en presence de loüis poussignot bourg de paris oncle de lepouse et de jacques degrange etudiant en droit de luniversité de paris cousin germain de lepouse, de lad denise buisson mere de lepouse de claude francois gaignat de taunay pr fiscal de ce lieu son beau pere, et de loüis laforest m. cofrsier maltier a paris vue st barthelemy par lse st jacques de la boucherie, son oncle qui ont signé avec les epoux, et nous curé et autres + procureur au bailliage de ce lieu./.

le Remoys, Degrange

D. buisson Poussignot Gaignat

Laforest Des Granges de Straisz curé

Baptême de Suzanne Madeleine Busch.

Le Vingt cinq juin mil sept cens soixante douze a été baptisée Suzanne Maydeleine, née d'hier, fille d'André Busch, ouvrier à la manufacture de Cellery et de suzanne Gayer, son epouse, le parrain le parrain Pierre Louis Benoit, sculpteur en lad. manufacture, la marraine Anne Madeleine Daubain Contrevera, celibataire, qui ont signé avec le pere

Benoist Daubain Michau

ARCHIVES MUNICIPALES

Le vingt sept juin mil sept cent —
soixante douze a été inhumé dans —
Le Cimetiere de Cette Eglise le Corps de
Jean Barthellemy Claudel Cordonnier
agé d'environ trante un an en présence
de Clement Robert Cordonnier en Celien
& de pierre François Cordonnier a antony
amis qui ont signé avec nous —

Sépulture de Jean Barthelemy Claudel

François Robert Marie

Vic.

Le vingt neuf juin mil sept cens soixante douze
a été + dans le Cimetiere de cette paroisse le corps de
Marie Anne Senés, décédée d'avant hier, agée
de quarante ans, fille ouvriere en linge de celieu
en présence de Claude Senés, m.e menuisier de Paris
son frere, rue de Clery paroisse notre Dame de
Bonnenouvelle, & d'Edme Bourgeois m.e d'école de
Celieu, qui ont signé avec nous + inhumé.

Sépulture de Marie Anne Senés

Michau Bourgeois

Le sept juillet mil sept cens soixante douze
a été baptisée Marie Constance, née d'hier,
fille de Jacques Larochas, jardinier chez m.r
le comte d'Eu, en celieu, et de Marie Louise
Colson, son epouse, le parrain Jacques Ma-
garson votisseur du chateau, la marraine

Bapt.e de Marie Constance Larochas

Marie Magdeleine Lelievre
Couturiere, ainsi de ce lieu
qui ont signé

Blot Collerze Marie Alie

Le quatorze juillet mil sept cens vingt
deux acte inhumé dans le Cimetiere de cette
paroisse le corps de Claude Mullier, Journallier de
Celin, décédé d'hier, âgé d'environ
, en présence d'Edme Bourgeois m.e
d'école, et de Jean Baptiste Jurteault,
vigneron, de celin, qui ont signé avec nous.

Sepulture de Claude Mullier

Bourgeois Millanges
Jean Bte Jeurteault

Le dix huit juillet mil sept cens soixante deux
a été inhumé dans le cimetiere de cette paroisse le
corps de Jean Rodolphe Abiberg, suisse du
chateau de celin, décédé d'hier, âgée de soixante
deux ans, en présence d'André Abiberg, son
fils, soldat aux gardes suisses de Reuil, de
Roch Jauge concierge du chateau, et de Pierre
Faillandier, greffier m.e de celin, qui ont signé

Sepulture de Jean Rodolphe Abiberg

Abiberg Jauge Faillandier
Suisse Millanges

le vingt sept juillet 1772 a été inhumé dans

la cimetière de cette paroisse François Dupinal

sépulture de entre parents des Bâtiments de cette paroisse décédé

fils Dupinal d'hier agé de soixante dix huit ans et trois ans

personne de François qui a demandé Bourgoin

de prêtre sur quoi paroisse de Lusignan

la dite bourgeoisie et de François Dupinal son

fils aux entrepreneurs des Bâtiments et de jeune

Claude Fussier imprimeur de paroisse de S. a. f.

aussi non signé Dupinal Cerrier greffier de la Marche

L'an mil sept cent soixante douze

le vingt huit juillet mil sept cent soixante douze

après la publication des bans faites en cette église

les dimanches, dix neuf et vingt six juin et juillet

sans opposition, les fiancailles célébrées la veille, ont

été mariés par nous soussigné vicaire de ce lieu

de seaux, et après avoir pris leur mutuel consentement

ont reçu de nous la bénédiction nuptiale Vincent

Rousseau, fils majeur de défunts François, et

Elizabeth Dauphin, natif de la ville du Bois,

demeurant depuis sept ans en ce lieu, et Marie

Anne Vesque, fille majeure de Louis, cordonnier

et de Magdeleine Magny, de ce lieu, les

Mariage de Vincent Rousseau et de Marie Anne Vesque

présence dud. Vesque pere de Bepoure, qui avec lesdt epoux a déclaré ne savoir signer de

de Nicolas Lainé, mr. macon, de Jean Baptiste Saulnie, marguillier en charge, amis de Bepoure et de Mre Bourgeois mr. d'école, tous de celui qui ont signé avec nous Vicaire et autrefois de Cointe

mennijer. 1B5 Nicolas Lainé Milhaus Vicaire

Bourgeois Louis Le Cointe

Bapt. de Alex. Paul Grignon

Le dit lundy troisième juillet 1772 a été Baptisé Alexandre Paul fils de Alexandre Grignon et Marie Desquirons conjoints, né le dit jour, lequel a été supplé par le soussigné prêtre curé de cette paroisse en présence de nous soussignés

Milhaus Desquirons

Grignon de Fouilloy curé

Le quatre août mil sept cens soixante douze, Jacques inhumé dans le cimetière de cette paroisse Louis Champin, décédé d'hier, âgé d'environ sept ans, fils de Balthazar Champin, officier de madame la Dauphine, et d'Antoinette Agnès Catherine Selot son epouse, en présence de Jean Baptiste Antoine Champin, huyer, fourrier des Logis du Roi, son oncle, et d'Antoine Jean Marie, et Pierre Champin, ses cousins, de celieu, qui ont signé en l'eglise

Sepulture de Louis Champin

Champin fils

Champin fils

De Foissy curé

Le dix aout 1772 a été inhumé dans l'eglise de cette paroisse Joseph Guillaume Salle procureur du Sieur Differsonty juriste des voisins décédé d'hier agé de cinquante cinq ans en présence de André François Gaignat procureur fiscal de cette Baronie et d'Antoine Lombe huissier tant audiller et d'Antoine Lombe officiers ordinaires de cette paroisse qui ont signé avec nous

Sepult. des Joseph Guillaume Salle

Gaignat

Lombe

Antoine

De Foissy curé

Le neuf aout mil sept cens soixante douze

GEN. DE PARIS

a été inhumé dans le cimetière de cette paroisse le corps de Germain Brulé, décédé d'hier, âgé de quinze ans, fils de Germain, vigneron de cette ville, et de Marie Jeanne Moyes, son épouse, en présence de soussignés, qui a déclaré ne savoir signer, et d'Edme Bourgeois maître d'école de cette ville qui a signé avec nous.

Sepulture de Germain Denis Brulé

Millhau curé

Bourgeois

Le douze août mil sept cens soixante deux a été inhumé dans le cimetière de cette paroisse le corps de Pierre-François Bellanger, décédé de la nuit dernière âgé de quatre mois ce-dessus, fils de François-Gabriel seigneur de Lang, de cette ville, et de Marie Catherine de Kerlor son épouse, en présence dud. Bellanger père, qui a déclaré ne savoir signer, et d'Edme Bourgeois maître d'école de cette ville, qui a signé

Sept. de Pierre François Bellanger

Millhau curé

Bourgeois

Le quatorze août 1772 a été baptisé Armand né du douze du dit, fils légitime et naturel de Mathieu maître de poste et de Jeanne Gabrielle Bellanger son épouse de cette paroisse le parrain Armand Jean Louis Guillaume de Boisé fils de Jean Louis Guillaume de Boisé écuyer ancien garde

Bapt. de Armand Mathieu

Dans la grande chambre de maître maître
Elizabeth Durant épouse du sr de Boisle prêtre
du présent Demeurant en cette paroisse
présent et soussigné qui ont signés avec
nous que les parts

Delors

Doucet Prêtre

de Boissy curé

Le premier Septembre Mil Sept Cent Soixante Douze vu la
permission du Mr Le Curé Doyen du Maine de celebrer
dans cette Eglise le present Mariage après la publication
des bans sans empêchement en Lad. Ville Doyenne et en
celle de Montreau faut yonne Diocese de Sens la dispense des
deux autres ensuivis la permission de France Le Même
jour accordée par Mr Larchevêque de paris en datte du
vingt Sept Aoust dernier duement signée contresignée
insinuée et controlée. Vu pareillement une dispense de deux
bans accordée par son Ecce Mr Le Cardinal de Luynes
Archevêque de Sens en datte du dit Sept Aoust duement
signée contresignée insinuée et controlée ou les fiances
entre Marie par nous soussigné Curé de Doyenne du Maine
du consentement de Mr Le Curé de cette ville après que
nous avons pris leur consentement mutuel, avons reçu
leur La benediction nuptiale joseph Laure Deporoure
entrepreneur des ponts et chaussée de la generalité de
paris de la ville de Montreau faut yonne fils majeur de
pierre Laure marchand et consentant et de feue

Mariage de Joseph Faure de la Perouze et Marie Anne Vengeon

Marie Simone Boucault St marie Anne Vengeon
Défait St droit de la ppte de Deceans du Maine Jette
Mineure Déjean Vengeon St Déchiron Evrard presents et
Consentants. Les dits Epoux a suites des bans et appres
Nomes St nous ont a jeures de la liberte Catholique St
du domicile des susdites parties scavoir du Cote de
Le poux Jacques ~~Faure~~ Nicolas Faure son frere Me Epicier
St Rue St antoine ppte St gervais St philippe Cheraton pour
Fry son beau frere Me St Rue du faubourg St antoine ppte
Ste Marguerite St Claude Dulcine greniet de la abbaye
aussy beau frere Me Macon Rue de la verrerie ppte St
jean en greve du Cote de Le poure Henry Matthieu Vengeon
son oncle Me de Cherveaux St Rue St Martin de cette
ppte St Gilles Vengeon aussy son oncle aussy Me
de Cherveaux St susdite Rue St martin St ppte lequels
ont signe Les mots Rayes nuls. M A Vengeon

Faure de la Perouze P. Faure Vengeon Evrard
Fourpy Faure
Germain de la Rabbonnex Matthieu Vengeon
Vengeon Dumoulin de Fraissy curé

Sepulture de Ondoyé fils de Germain Brulé

Le deux Septembre mil sept cens soixante douze
a été inhumé dans le cimetiere de cette paroisse
un enfant né, ondoyé par Justine Masson, femme
de celui, et décédé d'hier, fils de Germain Brulé
et signeron de celui, qui a déclaré ne savoir signer, et

le de Marie Jeanne Moffes, sa femme, en présence dud. Bouché père, lesd. Joseph Bouché, huissier de celui, qui a signé avec nous Milhau

Bouché;

Sepulture de Marie Marguerite Françoise Devique

Le deux Septembre mil sept cens soixante douze a été inhumée dans le cimetiere de cette paroisse Marie-Marguerite Françoise Devique décédée d'hier, âgée de deux ans, fille de Charles, boulanger de celieu, et de Marie Françoise Lessars, son epouse, en présence de Jacques Gerard, et de Joseph Bouché, de celieu, qui ont signé avec nous.

Gerard Bouché; Milhau

Sepulture de Catherine Donet v.e de P.re Charles Mercier

Le trois Septembre 1772 a été inhumée dans le cimetiere de cette paroisse cathérine Donet veuve de pierre charles mercier décédée d'hier agée d'environ soixante dix ans en presence de pierre charles mercier son fils et officier de Bouche de sd. lieu lesquels ont declaré ne sçavoir ecrire ny signer de quoy de sadite ainsy qu'ont signé avec nous

Pierre Charles Mercier de Saint Geniez

Le quatre Septembre mil cent soixante douze a été inhumé dans le cimetière de cette église le corps d'un enfant mâle nommé Sepulture d'un enfant mâle nommé Lambert fils de Thomas selon le rapport de demoiselle Marie Macon sage femme en cette ppse. fille de Etienne Lambert jardinier de son altesse serenissime Mr. le Comte de Dreux et de Marie Geneviève Angelique Longuemare sa femme en presence de son susdit pere et de Edme Bourgeois Mre. Recolle en cette ppse. qui ont signé.

Bourgeois Marie Lambert

de Fresnay

le six 7bre 1772 a été Baptisé marie anne Baptême de Marie Anne fille de simon François Baron et de marie anne Baron
Catherine josse son epouse la paroisse claude theodore
Baron Baron fermier paroisse de Fresnay la
maladrine marie magdeleine dupré epouse
claude [illegible] juge comte aux prisons
paroisse Bailly et Legrand de diverses qui ont
signé avec nous la maladrine a declaré ne
savoir signer le pere present qui a signé

C. T. Baron simon François

de Fresnay

le six 7bre 1772 a été Baptisé marie jeanne Bapt. de Marie Jeanne Petronille Boudet
petronille née d'hier fille de pierre Boudet

enfant du corps de S. Nic. Nizé le comte Seigneur de
madite paroisse nommé son epouse la passion
j'ai cy nommée tailleur d'habits et la
marraine susdite Gaillard epouse de pierre nommé
tous de cette paroisse qui ont signé avec
nous prestre soussigné

Mondez p. darlicide
de Fraissy curé

le onze septembre 1772 a été Baptisé Jeanne
Augustine Thérèse fille de pierre jean jolliette maître
maçon et de Marie anne Lestrelin sa
epouse de cette paroisse le parrain jean François
Bigot maître chirurgien de la ville de Hanoi
marraine Jeanne charpentier epouse de François
Bigot aussi maître chirurgien de cette paroisse
qui ont signé avec nous curé soussigné

Baptême de Pierre Augustine Jolliette

Bigot Jeanne Charpentier

Jolliette

Mondez

le quatorze 7bre 1772 a été Baptisé marie
jeanne Madeleine fille de jacques
Bourgault laboureur et manufacture de

Bapt. de Marie Jeanne Bourgault.

Sepulture de cette paroisse de Paris

maydemoiselle Desouzy se trouvant dangereusement malade a receu les sacrements de l'église, pardevant de Desouzy prestre de l'église paroissiale de S. A. S. mgr le comte de la Marche, jeanne meunier femme de cette paroisse qui ont signé avecque nous et prestre a Saint André ce sceuvoir signes Desouzy Meunier

Sepulture de Elizabeth Thierry Boudet v.e de Jean Duval

Le Vingt un Septembre mil sept cens soixante douze a été inhumée dans le cimetiere de cette paroisse Elizabeth Theresse Bouvet, veuve de Jean Duval, jardinier, de cette décédée d'hier, âgée d'environ quatre vingt quatre ans, en présence de Philippe Michel, et Louis Duval ses fils, qui ont signé avec nous

L. Duval P. N. Duval Bourgeois Michel fils

Sepulture de Elizabeth Ragon f.e de f.o Robert Guerrier.

Le vingt deux Septembre mil sept cens soixante douze a été inhumée par charité dans le cimetiere de cette paroisse Elizabeth Ragon, femme de François Robert Guerrier, garçon fontainier de cette décédée d'hier, âgée de quarante cinq, en présence de son dit Mari, qui a déclaré ne savoir signer de Jaques Nicolas Ragon, son frere, qui a signé

Jacques Nicolas Ragon Fetis

La dite dame 7bre 1772. a été Baptisée

Bapt de Geneviève Guillion

Geneviève née ladit jour fille de Denis Guillion
vigneron et de marie anne vigneron son épouse le
parrain Jean Baptiste Berville maître vigneron
en matrière Geneviève Brogé tout de ceux
présents qui ont signés présents signés

Jean Berville g.a Brule

Le vingt six septembre mil sept cent soixante
douze a été baptisé Jean Baptiste né d'aujourd'hui
fils de François Bouget jardinier de son altesse
Monseigneur le Comte d'Eu, et de Marie Geneviève
Montefanse sa femme. Le parrain Jean Baptiste
Pinson premier valet de pied de susdit altesse Mr
le Comte d'Eu. La Marraine Constance Ratel
fille mineure de Louis Robert Ratel chef d'office
de susdit altesse qui ont signé

Sept de Jean Bt Bouget

Pinson Ratel

Magot Marie Vi

Le vingt neuf septembre a été inhumée dans le cimetière
de cette église Marie femme petremil décédée d'hier agée
de cinquante quinze jours fille de Nicolas Boudet cocher de
son altesse Mr le Comte d'Eu, et de Marie jeanne
Moulet sa femme. En présence de son susdit père et de Pierre
Bourgeois Mtre perruquier qui ont signé. Boudet

Sépulture de Marie femme Petremil Boudet

Bourgeois

Le trente, Septembre mil Sept cens soixante deux a été inhumé dans le Cimetiere de cette paroisse le corps de feu Claude François Manfra maçon d'ezé d'hier, âgé de cinquante deux ans, fils de feu Claude, François, et de feue Marie De Manné, en présence de Jacques Alexandre Du Mesnil, son neveu, demeurant p.r la paroisse St Jean rue des petits Carreaux à paris, et de Jean Gregoire Manfra son cousin, maçon de cette, qui ont signé avec nous Dumesnil manfra

Sepulture de Claude f.ois Manfra

Le quatre Mai 1772 a été Baptisée moi soussigné Bapt. de Marie fille d'honneur fille de Nicolas Lontz peintre et de Rozalie Lontz sa femme de cette et d'une part sur la grande passerelle jacques St Vigneud maître tailleur et la maitresse mais sieur et grand pere jean Baptiste attestant sussadit tout de cette paroisse qui ont signé jacobine St Vigneud M. U. George Lontz

Bapt. de Marie Rozalie Lontz

Le sept octobre mil cent soixante douze a été Baptisée Anne Marie née d'hier fille de François Le Clerc Me Cordonnier et de Marie Louise des Moulins sa femme le parrain jacques Aubert bourgeois de paris et la marraine Marie Anne Vie veuve Girard Vauve poirier de ladite Rue St Jean de paris qui ont signé Aubert le poirier Le Clerc Marie Vie veuve

Bapt. de Anne Marie Le Clerc

Le dix sept 1772 a été baptisé marie victor né du
dit jour fils de guillaume champagne jardinier
Bapt de Marie Victor Champagne
et Henriette de St a. St. ayant pour parrain le comte Dan et de marie
louise aussi la marraine louis guillaume champagne
le marraine marie angelique champagne soeur et
sous de l'enfant qui ont signé avec nous
l. g. Champagne
m. a. Champagne

Le onze octobre mil sept cent soixante douze
a été baptisée Marie Catherine Mée de Dieu fille
de Bapt de Marie Catherine fourtois
de pierre fourtois vigneron du Celier et de françoise
amiéot sa femme. Le parrain nicolas antoine bouché
jardinier chez Mr. boquet du Celier. La Marraine
Catherine du meniel Ve de defunt pierre fourtois
vigneron qui ont declaré ne scavoir signer. Lecture
faite
Marie pre

Le treize octobre 1772 apres la publication de
trois bans en cette eglise scavoir les huit, les treize et
le vingt sans opposition quelconque et en vertu de
notre ordonnance de ce jourd'hui scavoir les treize
et le vingt septembre et la troisieme publication
le onze du présent mois d'octobre a cause d'une
opposition faite par marie antoinette gauquin
et qui n'existe plus par cette police par ce dessus

soussigné notaire en date du dix sept du présent mois et an
vingt que nous avons reçu et certifie entre les personnes ci après
nommées les noms et surnoms ci dessous et ci dessous signés
personnes d'autre et les fiançailles contractées du jour d'hier
ont vu et nous les bénédictions nuptiales et ont été par
nous mariés ayant que nous avons pris leurs consentements
mutuels reçus leurs journaillons fils mineur de défunt
jean François Lucas et de marie magdeleine Dubois
de fait et de droit de la paroisse de Neuf le bourg diocèse
de Chartres et marie marguerite gerard fille mineure de
François gerard journailler et de feu marie guerrier de
cette paroisse du côté de l'époux en présence de
louis François Lucas majeur son frère et fondé de
procuration de marie magdeleine Dubois sa mère en
date du deux du présent mois et on que de tout
par devant Jacques notaire et son confrère soussignés
Dreux et sont soussignés et de louis
godemy journalier de St. a. St. sieur de comte Dreux et
de louis godemy sergent et de cette de l'époux de François
gerard son père et de pierre gerard son frère qui ont
signés avec nous vingt quatre et trente
André Lucas marguerite gérard
Lucas Gerard godemy gerard
Le quatorze octobre Mil sept cent soixante
douze a été baptisé Nicolas François =

Baptême de Nicolas François Boulogne

Ite d'hier fils de gilles de Boulogne Me Charron et de Marie Anne chamiée son épouse d'un Celui-ci Les parrain François bigot Me Marechal en celui-ci La Marraine Marie Nicole Blet fe de Jean Baptiste Protosb Me Epicier en la ville de Verrière de Celle Diocèse qui ont signé Le père Abraut

bigot marie nicole blet Marie Nicole

Sépulture de Marie Anne Courtois

Le Dix sept 8bre 1772 a été inhumée dans le cimetière de cette paroisse marie anne courtois Decédée d'hier agée de Dix ans fille de Jeffrey courtois et d'anne thaud de cette paroisse en présence d'Adam Bourgeois maître de Danse et de jacques Bourgeois parent de cette paroisse qui ont signé avec nous

Bourgeois morel

Baptême de Marie Anne Félicité Benoist

Le dixième 8bre 1772 a été baptisée marie anne Félicité née d'hier fille de vincent Benoist Bourgeois et de anne Félicité mortier son épouse le parrain pierre jean Benoist bourgeois propriétaire de chateau Gally bourgeois la marraine marie anne mortier Blanchillonne paroisse de Chateau Gally aux dessus qui ont signé avec nous pierre Benoist

anne mortier

Sépulture de Catherine Lejeune

Le vingt deux octobre Mil sept cent soixante Douze est inhumée Catherine Lejeune Décédée d'hier agée de quinze Mois fille d'Arnoult Lejeune tailleur, et de Catherine Garnier sa femme de la Celle en présence de soussignés parents Bourgeois Me Decolle qui ont signé

Arnoldus Lejeune Bourgeois

Sepulture de Anne Felicité Boutbemotte

Le vingt quatre octobre a Ete inhumee au cimetiere De Cette Eglise Anne Felicité Boutbemotte — 10
Decedee d'hier agee de dix huit mois fille de
Dominique Boutbemotte et de Marie Magdeleine
Quiyon sa femme en presence de Sadit pere et Pedrue Bourgeois
et gois Me Decolle tous De Ce lieu qui ont signé —

Dominique Boutemotte Bourgeois

Baptême

Le vingt neuf octobre a Ete inhumee Dans le Cimetiere
Sepulture de Cette Eglise François Lelievre Decedé d'hier agé de
dix ans fils de Jean Lelievre Jardinier et de Marie Magdeleine
De Lanne sa femme, De Cette ville en presence de Sadit
pere et Pedrue Bourgeois Me Decolle tous de ce lieu qui ont
signé.

J. Lelievre Bourgeois

Le Second novembre mil Sept cens soixante
douze a été inhumée dans le cimetiere de cette
paroisse Angelique Moulé, fille de Nicolas,
Charretier au chateau, et de sa femme Paillard, son
epouse, décédée d'hier, âgée de vingt deux mois
en présence de soussignés, et d'Edme Bourgeois
Me d'école, tous de ce lieu qui ont signé

Sepulture de Angelique Moullé

Moullé Bourgeois Millhauptes

Le douze novembre 1772 a été inhumé dans la
nef de cette église messire Michel Dessemet chevalier
de l'ordre royal et militaire de St Louis ancien
capitaine de cavalerie de la maréchaussée et gentilhomme

Sepulture de Michel Dessemet

D.S.A.S. vu que le comte sera demandé d'ici aux
dimanches suivants et dix-huit en présence de
chacun chacun sur leur prix usuel et ancien
pourvoirs dessus d'abord chacun Bourgeois de
Paris et délivrer immédiatement chacun conditionnel
Dessus notaire à Paris soussigné qui ont
signé avec nous Paves Chavet

Chavet

Dessaisy curé

Le seize novembre 1772 après les publications des trois
bans en cette église sans opposition sçavoir le huit les
onze et le quinze du susdit mois et les fiançailles
célébrées du jour d'hier et dit jour après que nous
avons pris leur consentement mutuel ont reçu de nous
la Bénédiction nuptiale sans qu'il soit résulté aucun
empêchement ny canonique ny civil et ont été par nous
Marie François Gérard fils majeur de François
Gérard journalier et de François Genevière Gérard
et Marie Geneviève Gérard journalière
furent.
et Marie Geneviève Gérard fille majeure de Mathurin
Gérard tisserand et de Marie Marguerite Lalandi
et mary tout de cette paroisse et présents de

[illegible] gerard son [illegible] et d'André [illegible]
son beau-frère et d'autre de l'agnesse de Mathurin
Fauvel, tisserand et de Marie de Michel, possédant
qui a signé avec nous Mathurin Fauvel a déclaré ne
sçavoir signer mis [illegible] et signé de notre

p f gerard

m. g. furon gerard

Derchamp j. gerard

François Bourcier

Le vingt novembre mil sept cens soixante douze
Sepulture de a été inhumé dans les limites de cette paroisse
Marie Anne Marie Antoine Aubin, décédée hier, âgée d'environ
Aubin f.e de quarante huit ans, épouse de Louis Constant Vaury,
Louis Coudoint Vaury. signeur de celui, en présence de Jean Charles
Aubin, son frere, et de Chretien Albin, son
beau-frere, tous deux demeurant, qui ont signé

Aubin albin

Extrait de la vingt novembre 1772 du registre des [illegible]
Louis Lebotteux et jour [illegible] [illegible] [illegible] [illegible] [illegible]
[illegible] et de notre [illegible] [illegible]
[illegible] [illegible] [illegible] [illegible] [illegible]

Le soixante neuvième la première main [illegible]
[illegible] de fond [illegible] à dix heures [illegible]
[illegible] qui ont signé ceux que de leur

Le Cointre Lobertrau

Le vingt neuvième 1772 a été baptisé Jean
Papt de Jean Lobertrau
le dudit jour fils de jeunes de jeunes
Lobertrau jardinier chez [illegible] et de
marguerite Vieuvive Drocourt son épouse le
parrain Jean guillon tailleur de pierre la
marraine marie marguerite veuve
Boulet jardinier tous de cette paroisse qui ont
signé avec le père

Jean Guillon
Marie Mre anne Lobertrau

Defroissy curé

Le vingt trois novembre 1772 après les publications des
trois bans en cette église sans opposition quelconque
et les fiançailles célébrées selon les dites
publications faites s'savoir le huit le onze et le
quinze du dit mois ce jourd'hui après que nous
avons reçu leur consentement mutuel et sous qu'il
Mariage de Jean Louis Coution et Louise Moulle
se soit trouvé aucun empêchement ny canonique ny
civil opposé de nous la bénédiction nuptiale
a été donnée par nous soussigné Jean Louis Coution

majeur fils de defunt jean
louis courtois et de marie magdeleine Brulé
et dessus nommé fille majeure de defunt antoine
moullé et de marguerite cazjuet tous de cette
paroisse en présence de henry jacques guillaume et
étienne de cette paroisse et de fiacre haddet jardinier
paroissiens tous a ce requis et de leur consentement
tous et jean baptiste moullé cy present nullement
sont qui ont signé avec nous curé et les parents
après lecture faite Brulé mere de l'epouse adulard nicolas
signés des requis

Courtois
Moullé
Jean Louis Courtois
Moullé
Gardon
Mongin
Moulez

Mariage de Joseph Marie Lorieus et Marie Jeanne Brulé

le vingt trois novembre 1772 après les publications des trois bans sans opposition ni empêchement connu de droit nous soussigné prêtre curé de chaux soussigné avons reçu par le consentement mutuel des parties leur benediction nuptiale et avons fait prononcer joseph marie dorlenay gardien fontaine sieur fils majeur

du défunt jacques Dubreuil et de défunte jeanne
jacquelin mère de droit de la paroisse de chaque et
comme de sa tutrice et défunt de cette paroisse et marie
jeanne Boyté fille mineure de jean Baptiste Boyté
seigneur et de marie Guillard défunts de droit de
cette paroisse en personne et assisté de deux parents
paroisse de chaumont soussignés et de plus parents
soussignés de l'autre part et de présent la
jeunesse étant paroisse de chaumont et du village de
de jean Baptiste Boyté seigneur soussigné
parents contractant tous signés et assistants
a d'autre part lesquels ont signé le jour
dorleans pour nécessité Cernez f. le jeune
J. B. Dorleans entendu
le vingt trois novembre 1772 après les publications des
trois bans en cette église sans avoir eu lieu les obstacles
prescrits de droit sans opposition quelconque et les
fiançailles célébrées le jour d'hier en présence après
que avons reçu mutuellement contracté et été par
nous mari et femme de nous la bénédiction nuptiale
Henrique de Dominique Benoist et Marie Louise Maufra.
dominique Benoist fils de claude Benoist seigneur
et de marguerite et de marie louise
louise maufra fille majeure de jean qui a pour
maître maître et marguerite en charge et de marie

Louis Denis tous de cette paroisse en présence de
Claude Benoist Soirpart et de Louis Benoist Soirpart
et d'autres de lignes de jean gregoire pantin sur
pierre et jean gregoire pantin sur pierre tous de cette
paroisse qui ont signés avec nous après avoir lu
lesdites et actes et après avoir reçu la bénédiction nuptiale

domi mi quebenoist Marie Louise Mau
CBCNoist Benoist Benoist
maufra Maufra Maufra
Pierre antoine Denise — de Traissy curé

Mariage de Antoine Gilles Godde et Marguerite Alophe

le vingt quatre novembre 1772 après les publications
des trois bans des trois bans dans cette église savoir le
onze le quinze et le vingt deux du dit mois les
fiançailles célébrées du jour d'hier et ledit jour après
que nous avons pris leur consentement mutuel tel
tient de nous la bénédiction nuptiale sans qu'il se
soit trouvé aucun empêchement ny canonique ny civil
et tel a été pour nous medy antoine gilles godde
boulanger voisin majeur d'une part, guillaume gallaud
et marguerite alophe émancipée au profit de feu
majeure d'autre part joseph alophe et de deffunte
catherine Bourgoin en présence de François pinelas

Bourgeois [illegible] de Jacques [illegible] de
de Jacques [illegible] de [illegible] de
[illegible] de Bourgeois [illegible] de
paroisse et d'honneur de [illegible] de
paroisse et [illegible] qui ont signés avec nous
[illegible] et signés Antoine Gilles Godet
François Nicolas Drouet
Jacques Vieille Bourgeois
[illegible] Bumber du [illegible]

Sepulture de Louis Lobertraux

Le 25. 9bre 1772 a été inhumé dans le limitrophe de cette paroisse Louis Lobertraux, décédé d'hier, âgé de cinq jour, fils jumeau de Jacques, jardinier de Deulin, et de Marie Marguerite Victoire Drouet, son épouse, en présence dud. Lobertraux père et d'Edme Bourgeois mr d'école de Deulin qui ont signé

Lobertraux Bourgeois

Sepulture de Jean Lobertraux

L'an 1772 le vingt sept novembre a été inhumé dans le cimetière de cette paroisse Jean Lobertraux, décédé d'hier, âgé de sept jours, fils jumeau de Jacques, jardinier de Deulin, et de Marie Marguerite Victoire Drouet, son épouse, en présence dud. Lobertraux, soussigné et de Jacques Gerard Deulin, qui ont signé

Gerard

Baptême de Jean Pierre Garnier

Le vingt [illegible] 1772 a été baptisé Jean Pierre né [illegible] du jour [illegible] fils de Jean [illegible] Garnier vigneron et de Marie Marguerite [illegible] jardin

soussigné les prêtres prêtres et prêtres tiphaine
fils de pierre tiphaine et de geneviève godin
de cette paroisse les parrains marie geneviève filles
de pierre moreau et de perrette mongarny paroisse
de Bazouges qui ont signés avec nous après lecture

thiphaine Moreau

Baptême de Geneviève Garnier

Le quinze nov 1772 a été baptisée geneviève née
du jour d'hier fille de jean pierre gabriel vignerson et de
elizabeth chevillon son épouse le parrain jacques
magloire jolliette fils de pierre pour maître et de
geneviève pierre marie lebrun les marraines
geneviève françoise nicolle stricas filles de
jacques tarlieu d'hacq et de geneviève joseph tous
de cette paroisse qui ont signé avec nous excepté
le père jaque magloire jolliette. J F M Trisguar

Garnier

Sépulture de Geneviève Veau Vve Louis Debray

Le trente decembre mil sept cent soixante
douze a été inhumée par charité dans le
cimetière de cette paroisse le corps de geneviève
Veau veuve de Louis de Bray de cette ville
agée de soixante neuf ans ou environ

en presence de nicolas veau son frere
et d'Edme Bourgeois maitre d'Ecole
de cette paroisse soussigné Bourgeois
nicolas veau Hilhaussier

Premier Feuillet

Registre pour servir de Premiere minutte aux actes des Baptêmes Mariages et Sepultures qui se feront et administreront pendant lanne courante seulement mil sept cens soixante et treize en l'Eglise Paroissiale de Saint Jean baptiste de Scemur du ressort de la Prevosté et Vicomté de Paris Contenant trente six feuillets cottez paraphez et signez par Mons. Jean Pommeris Dufour Chevalier Seigneur de Villemomble Chelles et autres lieux Conseiller du Roy en ses Conseils et Maitre des Requestes Premier Président de son Hostel Lieutenant Civil de la ville Prevosté et Vicomté de Paris fait en l'Hotel Vicomtal ce Jourd'huy dix sept Janvier de Decembre presente année mil sept cent soixante et douze

Dufour

Le trois Janvier mil sept cens soixante trois a été baptisé Pierre-Marie, né d'hier, fils de Pierre Solibet, journallier de ce lieu, absent, et d'Elizabeth Felicité Millot, son epouse, le parrain Pierre Matthurin Dranei, fils de Matthurin, charon, la marraine Marie Anne Bayeux fille de Jacques-Marie, entrepreneur de Bâtimens, tout de ce lieu, qui ont signé avec nous. ff.

Pierre-Marie Solibet

Felicité

Dufresny curé

Le dix juin 1773 a été baptisé par nous soussigné curé de Scemur Marie Antoinette Denise

Baptême Marie Antoinette Denise

Le Comte
Ma Vlspré
Le fils aîné
Le

Le seize Janvier mil sept cens soixante trois après la publication des bans faite en cette Eglise St Jean Baptiste de Sedan du Mainé des trois, six et dix des susdits mois et an, sans opposition, les fiançailles célébrées la veille, ont été mariés par nous Curé soussigné; et après avoir pris leur mutuel consentement ont reçu de nous la benediction nuptiale — Louis Bourgeaux, demeurant depuis six ans au château de son Alse S. Mgr. Le Comte Du Decelin, originaire de Villers Cernay diocèse de Reims, fils mineur de defunt Lubin, bourgeois dud. Villers, et de Jeanne Lambert demeurante actuellement à Sedan, et Anne Louise Le Lorrin, fille mineure de deft François, notaire, et de Marie Anne Douinet, de cette paroisse, en présence et du consentement de lad. Douinet mere de l'epouse, de Pierre Davioud, demeurant au dit château, procureur constitué de lad. Lambert mere de l'epoux par acte passé pardevant Bourquin et son confrere notaires à Sedan le cinq août mil sept cens soixante onze legalisé, controlé, et scellé le même jour, de Louis Le Roux Valet de pied de sad. Altesse, et de Michel Deschamps officier à l'office, amis de l'epoux, et de

Pierre François Bevière, frère de l'épouse, demeurant rue Croix des petits champs à Paris, et de Jean Baptiste Du Villard, homme d'affaires de Mr la Comtesse de Lupé, demeurant rue du Bac à Paris, qui ont signé avec les époux le procureur constitué, l'auteur de l'époux, et nous Curé Louis Dourgant. Anne Louise Selovin

Marie Anne Dainet — Dasiouds

Leroux — Bevière — Deschamps

Du Villards — Müller

Dessaissy curé

Baptême de Marie Geneviève Fabre.

Le dixième jour 1773 a été baptisé par nous grenier vicaire dudit jour fils de Jacques François Fabre chaudronnier et de Marie Madeleine Labadie son épouse le parrain Claude Legouflé dit Laillette la marraine Geneviève Jardinier la mère présente laquelle a déclaré ne savoir signer de ce requise

Claude Legouflé Dit Laillette

Fabre — Dessaissy curé

Le vingt janvier 1773 a été baptisé par nous Bernard Marguerite Françoise fille de Charles François Bouillon

et de marie Françoise lejars son épouse ledit enfant est né d'hier en présence jacques François de la plane chirurgien soussigné et marguerite lejars ses père et mère ont déclaré ne savoir signer de ce requis par nous prêtre curé soussigné

jac François de la plane

Marguerite lejars de traissy curé

Le vingt et un de janvier a été baptisé jean Baptiste Victor ~~fils~~ Me d'hier fils de jean guillon tailleur de pierre et de Marie Angelique Laine jardiniers dans dans cette ppse le parrein jean Baptiste Lebertreux bois de paris. La Mareine Marie Marguerite Victoire Drocourt femme de jacques Lebertreux jardinier de Mr trudon du Colier qui a declaré ne savoir signer de ce requis par nous soussigné

jean Baptiste Lebertreux.

icanguillion Marie Vic

Le dix huit juin 1773 a été baptisé jacques vincent né d'hier fils de jean Baptiste Saulnier vigneron et marguerite et de

3e

madie magdeleine antoinette sa femme
la paroisse — jacques Blot notaires dans
s. et s. mgr le comte d'eu le premier
mariage tout de cette paroisse
qui est figuré au registre ainsy que le present
Blot d'orleans / BS — de fuissy curé

le vingt six janv 1773 apres les publications du mariage
faites en cette eglise sçavoir le dix le dix sept et
le vingt quatre du present mois sans opposition
quelconque et les fiançailles celebrées du jour d'hier
ce mesme jour apres que nous avons pris leurs
consentement mutuel entre eux de nous la
benediction angelique et ont été par nous mariés
nicolas pierre porthelion d'attelange de s.
a. s. mgr le comte d'eu fils majeur de deffunt
louis pierre de deffunt madie goubert de droit
paroisse et antoinette de vitherville diocese de
rouen et de fait de cette paroisse, et ainsy
elizabeth aubry fille majeure de deffunt
simon aubry ancien mousquetaire et bouillons

et d'autre construits sur pieux et pieux de cette paroisse
en présence de Jean Baptiste Pinchon et Alexandre Dejardin
et de Nicolas Boudet voisins de ladite ville et
Daniel Delaporte officier de cette construction
mise et demeurant sieur Billiet Beaufort et
Jacques de la manufacture de Fougères demeurant
paroisse et de Jean Vaugeon officier du
Souverain du vignet duquel tous de cette
paroisse qui ont signés avec nous
pinchon Billiet a c au bourg
Vaugeon acotois c V. Boudet
Jean Vaugeon de Saisis
et sur fourni milliers cent soixante treize actes
insérés dans le limitrophe de cette paroisse pour —
Charité le corps de Marie Louise de Cellaire, Vve
de Jean Baptiste Dorjardin, décédée d'hier, âgée
d'environ soixante huit ans, la première d'Edme
Bourgeois m.d d'huile de cette paroisse et de
Jean Baptiste Moulé, Commissaire, qui ont signé
Bourgeois
Bouché jé

Le dixhuit septembre 1773 après la publication
des bans faites en cette paroisse sans opposition
quelconque scavoir le quatorze du dit mois et la
dispense des deux autres a nous accordée par
monseigneur l'archevesque de paris en datte du jour
d'hier signée de l'abbé vicaire general et
plus bas godeycard imprimé et contresignée du
mesme jour, les fiançailles celebrées du jour
d'hier ont esté faites par nous soussigné entre le
+ Disette moine custé de worcelly + et françoise et du
de sonen consentement de gré de curé de la dite paroisse
soussigné après que nous avons pris leur
consentement mutuel et ont vû de nous la
benediction nuptiale d'entre jethiers garçon
bouchers fils majeur de deffunt louis jethiers
et defunte marguerite hadison de la paroisse de
notre dame diocese de chartres et depuis
en cette paroisse, et magit magdelaine
audouard fille mineure de deffunt pierre claude
audouard et de deffunte marguerite lure, les
susdits ayant assisté de jacques angot bouchet
en cette paroisse et de jean louis gualtier

qui a Duchesne, lesquels signes comprides lesquels
gestes Bouchaud demeurant paroisse notre dame
de Versailles et demeurant Delaporte de St. Florentin
audhaut marchand bijoutier paroisse St André
des arts après serment prononcé et lecture
a lesdits de procès mariage suivant les
lettres du Bailliage de Seeaux homologatives
de trois du présent et après de la dite publication
du quinze du présent mois délivrées par maître
Louis Joseph Guffroy dudit Bailliage et du vingt
deux quatre quatre quatre quatre quatre
ledit et autres approuvés les dites parties de
Fait et Office de Mandement
Delaporte
Duchesne
Bouchaud
Bouchaud
Bouchaud

[illegible] de [illegible] [illegible] [illegible]
Louis Pinard sont [illegible] pour la paroisse
[illegible] voudront et comptent voter à l'entretenement
du Bâtiment de la maison de la cathédrale
Pinard tout de cette paroisse en présence
du prêtre qui a signé avec nous dit que la paroisse
de la maison a déclaré ne savoir signer Noël Delle
& Pradigaud Defoissy curé

Le vingt trois février 1773 après les publications
des trois bans faites en cette paroisse et en celle
de Seuy de ce diocèse savoir le dix sept le vingt
quatre et le trente un janvier sans opposition
quelconque dont il nous a apparu par le
certificat de monsieur soleil curé de Seuy en
date du six du présent mois, les fiançailles
célébrées du jour d'hier en ce même jour ont été
données la Bénédiction nuptiale après que nous
avons pris leur consentement mutuel et avons
fait savoir mariés Jean Louis Millet fils majeur
de Jacques Louis Millet laboureur et de Marie
Marguerite Pradet de droit paroisse de Gourdon
et de fait de celle de Seuy, et Catherine
Bernard fille mineure de Jean Bernard journalier

et de marguerite [illegible] qui sont signés
de cette paroisse assistés des sieurs pierre et
Bernard frères du [illegible] et de pierre [illegible]
oncle de leurs susdits seigneur de Saint Jean
François Bernard frère de leurs mère qui ont signés
avec nous excepté que leurs susdits oncle et
les susnommés signés

J. B. Millet J. Jean Bernard
Millet Pierre Morel J. Bernard

Le vingt trois février 1773 a été baptisé par moi
Louis [illegible] curé de Saint Jean soussigné Louis
adolphe Thierry [illegible] de cette paroisse et
de marie [illegible] qui ont signé la présente
extrait fait conforme à l'original

Marie Louise Champagne J. Fiette de Fraissy curé

Le vingt six février mil sept cent soixante et
trois a été inhumé dans le cimetière de cette
paroisse le corps d'Antoine Marie Dieudonné trouvé
noyé dans le bassin du haut des cascades du parc
du présent lieu des Sciences, le jour d'hier, auprès
duquel étoient plusieurs autres enfans de son âge
ladit Dieudonné âgé de trois ans sept mois, fils
de Claude, ouvrier à la manufacture de cette

le de Marie Humbert, Bourgeoise, en présence de Roch Sangé, Capitaine du Château de S. A. S. Monsgr. le Comte d'Eu et d'Edme Bourgeois, m.e d'école de celieu, qui ont signé avec le pere, le nous Vicaire, et nous ont certifié les Contenus au présent acte

Sampson Blanchard ainné
Bourgeois Milhau

Le 1er mars 1773 acte inhumé dans le Cimetiere de cette paroisse le corps de Marie Magdeleine Le Riche, décédée d'avant hier, âgée de soixante dix sept ans, veuve de Jean Thibaut Brullé, Vigneron, en présence de Jean Baptiste Brullé, son fils de celieu, et de Pierre Gardon, son gendre, dest Roche de Paris, qui ont signé Gardon Brulé J Rousseau

Bertrand — Du Frissy curé

Baptême de Michel Cristophe Lavoie.

Le trois mars mil sept cens soixante trois a été baptisé Michel Christophe, né d'avant hier, fils de Louis Lavoie, jardinier de ce lieu, et de Catherine Lepage

son epouse, le parrain Christophe
Loizel, bourgeois de Paris, paroisse St
Gervais, la marraine Marie Louise
Joitin, f.e de Michel Louis Louvel, epicier
de ce lieu, qui ont signé avec le pere et
nous vicaire.

Lavoie Milhau Joitin Loizel

Inhumation de pierre Prevost

Le trois mars 1773 a été inhumé dans le
Cimetiere de cette paroisse le corps de Pierre
Prevost, vigneron de ce lieu, décédé hier âgé
de soixante trois ans, en présence d'Antoine
Pierre Prevost, huissier au chatelet de Paris, son
fils, demeurant à Versailles, et de Jean Hubert
aubry, boulanger de ce lieu, soussignés qui ont
signé.

Prevost aubry Chavanon
Belluc Milhau

Baptême Charlotte Victoire Lefebvre

Le vingt neuf mars 1773 a été baptisée Charlotte
Victoire, née hier, fille de Jacques François Lefevre
tourneur de ce lieu, absent, et de Marie Madeleine
Le Jarre, son epouse, le parrain Charles Desvigne
boulanger, la marraine Marie Anne Letellier de
Longpré, épouse de Pierre Paul Jolliette m.e maçon
tous de ce lieu, qui ont signé avec nous

Desvigne Letellier de Longpré
Milhau vic

Le premier avril mil sept cens soixante trois a été baptisé Pierre Marie, né d'hier, fils de Philippe Chalumeaux, m.e charpentier de cette ville et Marie Grandjean son épouse. Les parrain et marraine Pierre Jolliette, entrepreneur de bâtimens, et Madeleine Augot, veuve Regnault tous deux de cette paroisse qui ont signé avec le pere excepté la mere et marraine.

Chalumeaux Jolliette

Dufraisy curé

Le deux avril 1773 a été inhumé dans le cimetiere de cette paroisse le corps de Pierre Courtois, vigneron de ce lieu, décédé d'hier, âgé d'environ trente huit ans, en présence de Antoine Michel Courtois son frere, et de Nicolas Antoine Bouché son beau frere de ce lieu, qui ont déclaré ne savoir signer, de trente huit ans, en présence

Marin Chevillon Coulemotte

Beaurgeois

Dufraisy curé

Le trois avril mil sept cens soixante trois a été baptisé Pierre Laurent, né d'hier, fils de Laurent Jean Bellier, peintre

à la manufacture de faïence de celieu, et de
Marie-Anne Aubri, son epouse, le
Pierre Louis Benoit, sculpteur à lad
manufacture, la Marraine Louise
Marguerite Marcout, Couturière aussi
de celieu, qui ont signé avec le pere et
nous. benoist Laurent Bellier.

De Fraissy curé

Le vingt avril mil sept cens soixante trois
a été inhumé dans le cimetiere de cette paroisse
le corps de Marie-Françoise Le Coq, fe de Germain
Bonel, jardinier, de celieu, decedée d'hier, âgée
d'environ soixante six ans, en presence de son mari
qui a declaré ne savoir signer et Edme Bourgeois
me. d'école de ce lieu, qui a signé avec Jean
Bonet beau-fils du Bonel, et nous
Jean Bonnet Bourgeois

De Fraissy curé

Le cinq mai mil sept cens soixante trois a été
baptisé Jean-Pierre, né d'hier, fils de Pierre
Marcés, me. en chirurgie, de celieu, et de Marie-
Claude Barbier, son epouse, a pour parrain me. Jean-
Baptiste François Dutertre, avocat en parlement
Conseiller du Roi, notaire au chatellet de Paris,
la marraine Marie-Angelique Lecrée, epouse

de St pierre D'anet, negotiant à paris, qui
ont signé avec Le pere et nous

Millhaud, Marcq, Duhamel, Mis Lorré

Le sept mai mil sept cent soixante treize a été inhumé dans
l'église de cette paroisse marie anne bellier veuve d'hier
agée de cinq ans et demi, fille de laurent jean bellier peintre
en la manufacture de faillance d'orléans et marie anne aubry,
en presence du sieur Ch pierre bourgeois maître d'école
d'orléans qui ont signé avec nous

Jean Ste

Bellier Bourgeois

Le onze mai mil sept soixante treize a été inhumé dans
l'église de cette paroisse françoise jeudie veuve d'antoine
mongin, décédée d'hier agée d'environ quatre vingt quatre ans,
en presence de jean baptiste mongin et henri mongin ses
fils, le premier commis a la manufacture du bourg la reine et
le second autre a la manufacture de faillance de Sceaux qui
ont signé avec nous.

Mongin, Dufraissy curé

Mongin

[illegible] mai 1783 on a inhumé dans le cimetière de cette paroisse [illegible] [illegible] [illegible]

Michel Christophe Lavoie, décédé d'hier, âgé de deux mois et demi, fils de Louis Jardinier de cette ville et de Catherine de Bage, son épouse, les parrain et marraine Lavoie, père et M. d'Edme Bourgeois m.d décédé de cette ville, qui ont signé

Bourgeois Lavoie

de Fraissy curé

Bapt. de Joseph Gabriel Pirenée

Le vingt mai mil sept cent soixante trois a été baptisé Joseph Gabriel, né d'hier, fils de George Pirenée, charpentier de cette ville, et de Françoise Guillot, son épouse, le parrain Joseph Delord m.d charpentier à Paris Grande rue du faubourg St Martin paroisse St Laurent, la marraine Jeanne Gabriel Bellejambe, épouse du S.r Raimond Pierre Raymond, m.d de poterie de cette ville, qui ont signé avec le père

Pirenée Bellejambe Delord

de Fraissy curé

Bapt de Claude Jubin

Le vingt trois mai mil sept cent soixante trois a été baptisé Claude, né d'hier, fils de Jean Claude Jubin, vigneron de cette ville, et de Marie-Catherine Courtois, son épouse, le parrain Denis-Claude-Joseph Pontenelle de cette ville qui a déclaré ne savoir signer, la marraine Marie Magdeleine Prosot, aussi de cette ville qui a signé avec nous

Prosot Millhau curé

Le 1er Juin mil sept cens soixante trois a été inhumé dans le cimetiere de cette paroisse le corps de Marie-Magdeleine Lefebvre, décédée d'hier, âgée d'environ trois ans, fille de Jacques-François, tourneur en bois de ce lieu, et de Marie-Magdeleine Le Jarre, son épouse, en présence de m.e Jean-Antoine Devon — vicaire de ce lieu, et d'Edme Bourgeois m.e d'école de cette paroisse, qui ont signé avec nous —

Mithan Vic

Bourgeois

Le premier juin mil sept cens soixante trois a été baptisé Edme-Cyprien né d'hier, fils d'Edme-Denis Guillot, m.e tailleur de ce lieu et de Marie-Magdeleine Martine, son épouse le parrain René Cyprien Chapellain, m.and épicier, mercier du Bourg la Reine, la marraine Marie Magdeleine Cahouet, f.e de Nicolas Ferrau, peintre, de ce lieu, qui ont signé avec les peres et mere —

Chapelain

Cahouet

D. Guillot

de Fraissy vicaire

Bapt. de Pierre Edme Bugnenot

Le trois juin mil sept cens soixante treize a été baptisé Pierre-Edme, né d'hier, fils d'Edme Bugnenot, ouvrier à la manufacture de Selles, et de Marie Louise Saulnier, son épouse, le parrain Pierre Bugnenot, ouvrier à la manufacture de Jonglaveine qui avec le père a déclaré ne savoir signer, la marraine Marie-Catherine d'Orleans, blanchisseuse de selles, qui a signé avec nous

d'Orleans

Milhau

Le quatre juin mil sept cent soixante treize a été baptisé Marie Louise Josephine, née d'hier, fille de Jean Marie et de Marie Pierre, ouvriers à la manufacture de la Jonquette faubourg St Antoine à Paris, et de Jeanne Lallier son épouse, le parrain Etienne Mathieu maître ~~cordon~~ de pension de Selles, la marraine Marie Louise de Gilet, épouse de Pierre Imbaud aussi de Selles qui ont signé avec nous

Mathieu

Gilet

Imbaud

Du trois juin

Le cinq juin mil sept cens soixante trois a été baptisé Jacques François, né de ce jour, fils de François Bachelot, m.d Coutelier de Selles, et de

Marie Louise Francois, son epouse
a pour parrain Jacques-Marin Bayeux,
entrepreneur de Bâtiments, et marguillier
de celieu, la marraine Marie Geneviève
Levin, f.e de Mathurin Francois, m.d
Claron aussi de celieu qui ont signé avec
nous J. Bayeux Levin Jeanne Drouay
Bachelet Millan Vic

Le cinq juin mil sept cens soixante treize
a été Baptisée Marie-Geneviève, née
de ce jour, fille jumelle de Francois Bachelet
m.d Couvreur de celieu, et de Marie Louise
Francois son epouse, le parrain Jean Goquet
Vigneron de Clamart qui a déclaré ne scavoir
signer, la marraine Marie Geneviève
Levin, de susd Clamart qui a signé
avec le pere et nous Mizin Bachelet
Millan Vic

Le Vingt cinq juin mil sept cens soixante treize
a été inhumé dans le cimetiere de cette paroisse le
Corps de Pierre Milsot, marechal ferrant, décédé
d'avant hier, âgé de quatre vingt trois ans, de celieu,
en présence de Pierre Follibet, son gendre de celieu,
et d'Edme Bourgeois m.d d'école aussi de celieu, qui
ont signé avec nous Millan Vic
Follibet Bourgeois

GEN DE PARIS

~~le vingt huit juin 1773 a été baptisée marie philibert née d'icelui jour fille de marie joseph gérard fille mineure de joseph gérard~~

Le vingt huit juin 1773 a été baptisée marie philibert née d'icelui jour fille naturelle de joseph gérard fils de
[illegible] de profession de bailli de marie
joseph gérard fille mineure et angélique
domestique lesquels lesdits parents mariés
[illegible] reconnu et déclaré en présence de
[illegible] témoins qui ont signé avec nous
curé [illegible] du registre [illegible] joseph
gérard fils [illegible] philibert
[illegible] procureur en cette [illegible] en
[illegible] marie jeanne [illegible] épouse du
sr joseph [illegible] [illegible]
[illegible] du quinze sept [illegible] [illegible]
[illegible] [illegible] [illegible] [illegible]
[illegible] [illegible] [illegible] [illegible]
[illegible] du témoin qui [illegible] et ont

signés avec nous ainsy que le sage femme
des lieux Greffier. Millard
De Froissy curé

Le vingt neuf juin 1773 a été baptisé jean
François né du dit jour fils de jean pierre
Bureau vigneron et d'Elisabeth Mongarny
son épouse de cette paroisse le parrain
jean François Chastel chapelier paroisse
de St Sulpice sur du collombier a pris qui
a déclaré ne savoir signer de ce requis
de ce moins vigneron qui a signé avec
nous. Marie Morlet
De Froissy curé

Le sept juillet mil sept cens soixante trois
a été inhumé dans le cimetiere de cette paroisse
le corps de Marie Therese Lelievre, décédée
d'hier, âgée de vingt neuf ans, femme de
Jean Baptiste Mo, sculpteur à la manufacture
de faïence de celieu, en présence de soussignés
mari, et de Jean Lelievre jardinier de celieu
qui ont signé avec nous. J. Jean Baptiste Mo
J. Millard Mo E. Millard
De Froissy curé

Le huit juillet mil sept cens soixante trois
a été baptisé Jean pierre, né d'hier, fils

de Jean Jacques Chevillon, Négociant de ce lieu, et de Marie-Anne Victoire Bachoux, son épouse, le parrain Pierre Jf Franci, de celui qui a signé avec les parents et nous, la marraine Geneviève Pescheux, aussi de celui qui a déclaré ne savoir signer

pierdrances Chevillon

Milhau Jne

L'an mil sept cens soixante treize le neuf juillet a été inhumé dans le cimetière de cette paroisse le corps de Marguerite François Pierrée, décédée d'hier, âgée de vingt un mois, fille de Georges, charpentier de ce lieu, et de François Guillot, son épouse, en présence de Joseph Bouché huissier de ce lieu, et d'Edme Bourgeois m.e d'école de ce lieu, qui ont signé avec nous

Milhau Jne

Bouché

Bourgeois

Bapt. d'alexandre Hollande

Le dix juillet mil sept cens soixante treize a été baptisé Alexandre, né d'hier, fils de Jean-Louis Hollande, pauvre de ce lieu, et de Marie-Louise Robert, son épouse, le parrain Alexandre Jacquelet, m.e tailleur de pierres demeurant rue de l'abbesse paroisse St Germain l'auxerrois, la marraine Anne Barbe Bence, épouse de Bartholomé St Gervais, maître fondeur paroisse St Barthélemi à Paris, qui ont signé avec nous.

A B. Bence

A. Jacquelet

Hollande

Milhau Jne

Bapt. de Philippe André Lucas.

le onze juillet 1773 a été baptisé Philippe André né d'hier fils d'André Lucas journalier et de Marie Marguerite Quado son épouse de cette paroisse la paroisse Philippe Quado oncle de l'enfant baptisé a assisté marin bourgeois champagne de cette paroisse qui ont signé avec nous curé

Champagne Lucas Gerard

Le quinze Juillet mil sept cens soixante treize a été inhumé dans l'église de cette paroisse le Corps de Marie Jetteau, veuve de Pierre Budicourt, de son vivant épicier à paris, décédée d'hier en ce lieu, âgée d'environ cinquante deux ans, en présence de Thomas d'aquin Gonelet, son gendre, mand épicier à paris paroisse St Eustache, et d'Alexandre Gaucher, mand orfevre à paris paroisse St Eustache, Exécuteur testamentaire de lad defunte, qui ont signé avec nous

Gonelet Gaucher Fontaines

Desfrassy curé

B.te de f.u Didier Bayeux

13

Le vingt sept juillet 1773 a été baptisé François Didier né d'aujourd'hui fils du jurat maître Bayeux notre gendre du baptême de cette paroisse a été marqué par la sage femme soussignée le présent jour thérèse de François de Bonneville épouse de Emmanuel nommé de Lamyenon et présente et demeurant la mendiante Marguerite Didier fille de S.r Didier maître en chirurgie paroisse de Cerisy qui a signé et ont signé avec nous

Debonneville Marguerite Didier

Bayeux

Du 29.e juillet 1773 a été baptisé Jeanne Louise Victoire née du dit jour fille de Nicolas Boudet et de S.e Marie S.t mère de famille de cette paroisse mouillé son éponge de la paroisse par Pierre Lambert protestant chez sadite a elle le présent maître Louis Champagne fils de Guillaume et de Madeleine Costé demeurant paroisse qui ont signé avec nous pour avoir approuvé le nom de mère de maître a la

et la quatrième signe Lambert M. L'Champagne

~~Le vingt huit [illegible]~~

Defraissy curé

Le vingt huit Juillet mil sept cens soixante
treize a été inhumé dans le cimetiere de cette
paroisse le corps de Marie Bonel, décédée
d'hier, âgée de trente un an, fille de
Germain Bonel, jardinier de calicy, et
de feue Françoise Lecoq, en présence dud. Bonel
pere et d'Edme Bourgeois oncle d'icelle dém
lieu, qui a signé avec nous lesd. Bonel
a déclaré ne savoir signer

Defraissy curé

Le onze avril 1773, a été Baptisé une
nicolas Bourcier fille de
nicolas Bourcier jardinier de Bréxiers
et de Marie Jeanne Bourcier
conjoints, la marraine Nicolas Bourcier
grand oncle maternel soussigné
présents et ont signé avec le père

Nicolas Bourcier a. M. J. Gerard.

Defraissy curé

Le sept avril 1773 après les publications du ban
bans ordonnés par le concile de Trente
et la dite dudit mois sans opposition et les

14

Il apparoîtra cela clairement par les pièces et mémoires
joints et vérifiés par les Bonnetiers majoritaires
après que nous avons pris tous renseignements
nécessaires et opté avec les sieurs maîtres gardes
chandelliers majeurs et jurés de Saint
Martin majeurs en présence de Simphorien Coustina
M. vigneron de cette paroisse et de Jean
Chandellier Sergent de cette paroisse, lesquels après
avoir vu et examiné les dits bonnetiers ont
reconnu et déclaré que le dit Bonnetier et de
pierre chandellier jaune chaque fois le
compte du chandelier qui est bien et en nous disant
que les dits Jurés et Chandelliers ont
signé avec nous

Gibbelle Stamad thournest

Le dix sept aoust mil sept cent soixante
treize a été baptisée Jeanne Rosalie
née hier fille Louis Bourgoin perruquier
suivant la Cour de Sa Ex. Monseigneur
le Comte d'Eu et de Dame Louise Le
Lorin son épouse le parrain Pierre
Desmartins Sallet Ecuyer de Sa Altesse
la marraine Marie Anne Duinet veuve

de François Le Lorin grandmere
de L'Infans qui ont signé avec le
pere la présente et sentble ligne approuvée
Louis Dourgous Desmarstins
marie anne Duinet de Fraissy

Le vingt trois aout mil sept cens soixante trois acte
inscrit dans le cimetiere de cette paroisse un
enfant décédé d'hier, né le vendredy le meme jour
par la d.e millard, sagefemme de celle, fils de Jean
Claude Benoist, vigneron, de celle, et de Marie
Magdeleine Bertrand, sa f.e, le présent dud
Benoist, pere, lui d'Edme Bourgeois m.e
d'école, de celle, qui ont signés avec nous

Jean Claude benoist Bourgeois
Millhaussie

Le trente aout 1773 apres les publications
de trois bans et autres actes pratiques dix huit
jours et vacelle du Bourg Lastrique dixy qui
nous a apparu par le certificat du magistrat
jaugy de Bugeat cy a Datta du jour
d'hier fevrier la troisieme et troisieme un de la
moi de mai et la quatrieme du moi de juin
dernier sans opposition, les fiancailles
célébrés du jour d'hier en meme jour

15

M

ont reçu la bénédiction nuptiale en
vertu que nous avons pris leurs
consentement mutuel et ont été peu
mariés Denis pravot compagnon serrurier
de gabrielle Broché demeurant paroisse de
Bourg la reine et marie louise Darisi de cette
paroisse fille majeure de deffunt louis ditz
Darisy de sa mette et de deffunte marie philippe
paroisse cette dapt de dampierre diocese de
vouen et depuis environ demeurant dans cette
paroisse en présence de clement robert
qui a signé avec nous de michel boisset jurisdictions
et du contrôle de cépoux jean mathieu soussigné
qui ont déclaré ne sçavoir signer et de jean
François demeurant qui a signé avec nous tous
de cette paroisse cépoux et cépouse ont déclaré
ne sçavoir signer Clement robert

Deffontaines

de Fraissy curé

Le trente août mil sept cens soixante trois
a été imprimée dans la ci notre de cette paroisse
une enfant, née, et décédée hier, et ondoyée par

Justine Masson, femme de celui,
fille de Louis Pierre Nos, serrurier demeu-
rant à Marie Dibois, son épouse, lesquels
ont signé, les présents
d'Etat de Bourgeois
d'Etat de celui, qui ont signé avec nous

NOS Bourgeois Dufraisse
curé

Le trente avril 1773 a été baptisé Pierre
François Alexandre, né de ladit jour, fils de Pierre
Nicolas journalier et de François Boudet son
épouse le premier janvier dernier
le parrain François Bernard Berger
de la paroisse Saint Pierre lequel a
signé

Berger Dufraisse
curé

Le quatre 7bre 1773 a été baptisé Louis
François né du dit fils de François Joseph
Roque vigneron et de Marie Jeanne Pachery
son épouse le premier janvier dernier
le parrain Louis Bernard Bernard
laboureur de la paroisse catholique de Mascou
lesquels ont signé

Bernard marrain Dufraisse
curé

Bapt. de Victor François Pottier

le onze 7bre 1773 a été baptisé victor François né d'hier fils de philippe pottier journalier et de madeleine Louise Brandin son épouse paroissiens étrangers, a été administré par nous soussigné prêtre la permission requise victor François pottier du bourg paroisse qui a été reçu au nom du prêtre absent

G. v. Gautier L. J. Cécille

Defrailly curé

le vingt huit 7bre 1773 a été inhumé dans le cimetière de cette paroisse marie louise + guerrier elizabeth + de cette d'hier âgée de vingt [illegible] ans en présence de François pottier et [illegible] qui ont déclaré ne savoir signer de la [illegible] paroisse qui a signé avec nous après la lecture

Defrailly curé

Cécille

Gudelinear

le vingt huit 7bre 1773 a été baptisé jean baptiste fils né d'hier de Thomas charles marie chirurgien sous ont la cour privilège de sa majesté d'angleterre

en cette paroisse et de François le vachet son
époux le parrain par baptême a reçu
chrétien privilège de la vie et de mort
après plusieurs eaux de poingnes mort avant
chrétien partie de la main de la sage femme
cité après qui a déclaré ne savoir signer
le parrain des peres ont signé avec nous
officier soussigné le jour et an que dessus

Jean Batta: Angelus Chenevichal
de Haissy curé marin

Bapt. de Marie Anne Françoise Picard

le cinq octobre 1773 a été baptisée marie
anne françoise née d'hier fille de jean louis
picard vigneron et d'anne guillaume son épouse
de cette paroisse le parrain françois
chris-tophe parent ouvrier de chamelote
baptisé rue neuve du petit champ paroisse
et sont les marraine marie ~~Bouchard~~
Boucher veuve Blanchard parente et
françoise luxembourg qui ont signés avec nous
ainsy que le pere approuvé la valeur d'un
rature

Picard Picard boucher veuve blanchard
de Haissy curé

le sept 8bre 1773 a été inhumé
dans le cimetière de cette paroisse marie
geneviève Bourgeois décédée d'hier âgée de
trente trois ans femme de Jean Baptiste
Baillet portier traiteur de cette paroisse
en présence de André François Baillet
maître tailleur d'habits vieux collateur
paroissiens et Antoine Gerbaud et d'autres
parents et amis qui ont signé

Bourgeois Baillet
Bertrand Carel de Fraissy
curé

Le huit octobre mil sept cens soixante treize a été
inhumé dans le cimetière de cette paroisse le corps de
Louis Jacques de Court, décédé d'hier, âgé de vingt
huit mois, fils de Jacques Thérèse, marchand fabricant
rue St Honoré paroisse St Germain l'auxerrois et de Jeanne
et de Marie Jacqueline Devaux, ses père et mère
présents de Louis Picard, vigneron de cette
d'Edme Bourgeois m.e d'école, aussi de cette, qui
ont signé avec nous

Bourgeois Picard
de Fraissy curé

Le huit octobre mil sept cens soixante treize a été inhumé
dans le cimetière de cette paroisse le corps de Louis François
Roger, décédé d'hier fils de François Jacques, vigneron de cette
et de Marie Jeanne Deschamps son épouse, âgé de deux semaines
en présence des Roger père et Edme Bourgeois m.e d'école
qui ont signé avec nous

Bourgeois Roger de Fraissy

Le dix octobre mil sept cens soixante trois a été baptisé Pierre-Denis, né d'hier, fils de Vincent Benoit, vigneron de celieu, et de Anne Felicite Martinet, son epouse, le parrain Pierre Louis Benoit, sculpteur en porcelaine, de celieu qui a signé avec nous, la marraine Marie Justine Martine, aussi de celieu, qui a declaré ne savoir signer Benoist

De Fraissy curé

Le quinze 8bre 1773 a été baptisé Marie Jeanne née d'hier dudit jour fille de Germain Bonjé vigneron et de Marie Jeanne Meyer son epouse le parrain Joseph Meyer vigneron qui a signé avec nous, la marraine Marie Justine Martine tous de celieu, la mere a declaré ne savoir signer le parrain a declaré ne savoir signer le parchemin

De Fraissy curé

Bapt de Etienne Ferdinand Jolliette

Le Seize octobre mil sept cens soixante treize a été baptisé Etienne-Ferdinand, né d'hier, fils de Pierre Paul Jolliette, m.e maçon de celieu, et de demoiselle Marie-Anne Detellier, son epouse, le parrain Etienne-François Cicille, fils argentier de celieu, la marraine Marie-Sophie Gautier, couturiere aussi de celieu qui ont signé avec le pere et nous Curé Jolliette Sophie Gautier

De Fraissy curé

Le vingt huit 8bre 1773 nous avons procédé
à la visite et inventaire de cette paroisse pour les meubles
jardinages décédé depuis cet époque dans cette
paroisse nous avons trouvé vivant le
nommé de cette paroisse un pot de cuivre de trois
contenance jaugeant environ deux seaux
et trois quart qui a été signé Billy
et trois pots qui ont été marqués et de trois
Bassin signés Jacquelin de Fontenay
et deux pots qui a été coté par Louis Vigner
Louis antoine Mabille Jean Pouvde
Pierre Chaplain
de Fraissy curé

Bapt de Madeleine Philippine Peluche

le vingt huit 8bre 1773 a été baptisée Madeleine
Philippine née du dit jour fille de Michel
Peluche jardinier et de Madeleine Vigner et de
Madeleine Vigner son épouse. Le
parrain a été Pierre Chaplain fontainier et la
marraine Madeleine Genevieve Francoise tous
de cette paroisse qui ont signé avec nous
Francelle Catherine Lemaire de Fraissy curé
Le vingt deux octobre mil sept cent soixante treize
a été baptisée Denise-Louise, née d'hier, fille de

Me. François Desgranges, procureur au baillage de ce lieu, le de Denise Rose Le Remoy son epouse, le parrain Louis Poussignot, bourgeois de paris y demeurant, rue du puits, paroisse St Jean en grève, la marraine Denise Guisson, epouse de Me Claude François Saignot Pr fiscal de ce lieu, qui ont signé avec le pere et nous Dossignol

Guisson Millhau fils = Desgranges

Desfraissy curé

Le vingt quatre octobre mil sept cens soixante treize a été inhumé, dans l'eglise de ce lieu, le corps d'Etienne Chassier, décédé d'hier, âgé de soixante douze ans huit mois, epoux de Pascal Desormeaux, bourgeois de paris, le présent de François Pascal Desormeaux son fils Me tourneur de paris rue de la parcheminerie paroisse St Severin, le de Laquard Martin Dubois, son gendre, Me tourneur de paris rue du Paon paroisse St Côme, qui ont signé avec nous curé et autres parents Desormeaux

Inhumation d'anne chassier epouse

Dubois Chassier

Desfraissy curé Chassier

GEN DE PARIS

Le vingt six 8bre 1773 a été
inhumé marie Louise Sauvée
trente trois
d'environ du vingt huit dudit mois
presente du grand matin Sepulture et de jean
baptiste et joseph louis Courtois fils oncles et cousins
de cette paroisse qui ont signés avec nous
approuvé le renvoy en mot nul mollité
COURTOIS Le Courtois
Defraisly curé

Le vingt six 8bre 1773 a été baptisé jean
pierre né du dit jour fils de Laurent
vincent guillaume vigneron et de charlotte
jubin son epouse la paroisse priorati jusques
la maison quenouille Bruyère tous de
cette paroisse qui ont signés avec nous
genevieve Gruel
Defraisly curé

Illanfin

Le vingt six 8bre 1773 a été baptisé louis
gregoire né du dit jour fils de jean gregoire
manouvrier notre paroisse et de Elizabeth victoire
de son epouse la paroisse jubilejean louis
de chapelle paroisse et jean quay d'y

Du vingt cinquième de novembre mil sept cent soixante treize
[illegible] qui ont signé avec nous
[illegible] angot [illegible]

De Hoissy curé

Le trente octobre mil sept cens soixante treize
a été inhumé dans le cimetiere de cette paroisse
un enfant né et décédé d'hier, ondoyé par la
dalle Justine Masson sage femme de celieu,
fils de Jean Louis Courtois, maçon de celieu
et de Denise Moulle, son epouse, en présence
du Courtois pere, et d'Adam Bourgeois m.
d'Ecole de celieu, qui ont signé avec nous
Courtois Bourgeois

De Hoissy curé

Le dix novembre 1773 a été baptisé par
Dominique né d'hier fils de jacques nicolas sagot
tonnelier et [illegible] de la manufacture de
faïence et de ~~[illegible]~~ marie marguerite
sauvé soupçonné le parrain jean
[illegible] moyé parent et la marraine
marie madeleine fauque fille de
joseph fauque et de marie madeleine

vingt un lignes non compris les
paroisses et les maisons spécialement mises à
lignes approuvées lecture faite de la quotidienne
signe de contre page vingt un de Fraissy curé

L'onze novembre mil sept cens soixante trois a été
inhumé dans le cimetière de cette paroisse le
Corps de Jean pierre Lelievre, décédé d'hier,
âgé de vingt un ans, fils de Jean, jardinier,
de cette, et de Marie Magdeleine Delaune,
en présence dud. Lelievre, pere, et de Guillaume
Champagne jardinier de S. Ch. S. Mgr. le Comte
d'Eu qui ont signé avec nous

J. Lelievre Champagne
de Fraissy curé

Le seize novembre 1773 après la publication des
trois bans en cette église sans avoir trouvé lesdits
et les dix sept du mois d'octobre dernier et deux autres
dont mesdits les onze du présent mois a semblé du
domicile de la mère de l'époux sans opposition
ainsy qu'il nous a paru par le certificat de monsieur
collateur ainsi dont dont mesdits les dix sept
du présent mois ainsy signé collateur ainsi

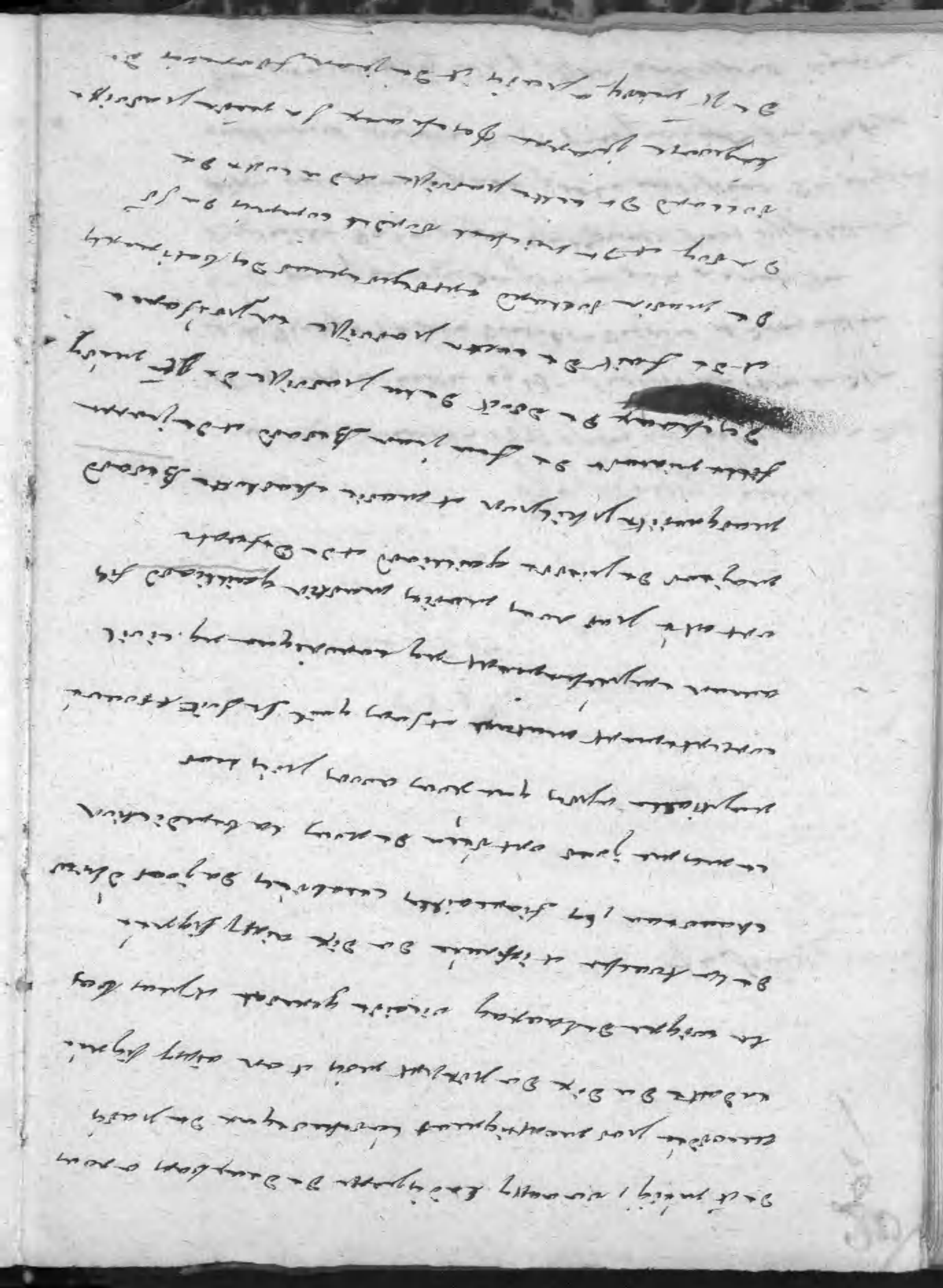

absoudre ——— lesquelles de plusieurs
sortes ——— ainsy signé et
qui a signé avec nous sur ce requis et
requerans signer et de ce requis
soussignés
que ont signés avec nous et nous ont
certifiés d'entre eux, du domicile et de la
liberté des époux et qui ont déclaré ne savoir
signer — Rolland — Rondelle
Jean francois de Clomesnil Clement de
de fraissy curé

Le vingt un jour 1773 a été Baptisé par nous
joseph né du dit jour fils de mathurin drapy
charron et de marie geneviève Lévin son
épouse la possession pieuse drapy fonds de
baptême la marraine marie catherine
julie drapy sœur de baptême qui ont signés
avec nous ainsy que la mère drancis
m. C. j. deancy drancy
de fraissy curé et

Le vingt deux novembre 1773 après la publication
des trois bans en cette église sans avoir lu

onze le quatorze et le vingt un du susdit mois sans
opposition et les fiançailles célébrées du jour d'hier
et mesme jour après que nous avons pris leur
consentement mutuel et reçeu du sieur la benediction
nuptiale et apres avoir pris nous maistre jean ultimare
ordonnance fils majeur de defunct ultimare tondeur
et defunctte elizabeth angers de droit de la paroisse
de cette aspect de même diocese de sens et de fait
de cette paroisse et marie anne Dorbeau fille
majeure de defunct michel Dorbeau et de
marie anne guion de fait et de droit de cette
paroisse en presence de louis pierre nos
seigneurs de cette paroisse et de pierre
martin Bellanger vitrier paroisse de Saint Germain
auxerrois et d'autre de cette pierre Dorbeau
architecte demeurant en paroisse St
andre des arts rue Dorjon et de louis Daubaine
marchand sur ordre de cette paroisse et autres
qui ont signé avec nous dans le registre et
signé et sommes

NOS Dorleans . pierre Dorbeau
Bellanger Daubaine guijon
de Saint Germain

Le 22e 7bre 1773 après la publication
des trois bans en cette paroisse savoir le 24
le 31e 7bre et 7e du dit mois sans opposition
les fiancailles celebrées d'hier le dit jour après
que nous avons pris leur consentement mutuel
ont receu de nous la benediction nuptiale et ont
été par nous mariés après trois compagnon
majeur majeur de droit paroissiens de chatenay et
de fait de cette paroisse et marie juliette
martine fille majeure de pierre martin vigneron
et d'anne desir agnan de cette paroisse en
presence de jean baptiste clavier père de
l'epoux vigneron paroissien de chatenay et de
jacques sulpice paulet vigneron paroissien
habitans et de cette de l'epouse de pierre
martin vigneron sur peu et d'adrien dépi pailleur
maisontailleur sur beau frere, et de vincent
benoist vigneron tous de cette paroisse qui ont
signés avec nous les parens et l'epouse ont declaré
ne sçavoir signer ainsy que les peres de l'epouse et
jacques sulpice paulet et pierre martin peres de
l'epouse

L. D. Guillot Vincent benoist
de fraissy curé

mil deux cent soixante dix neuf 1773 a été baptisé jean claude
né du dit jour fils de claude dieudonné ouvrier
a la manufacture de fayence de cette paroisse
et de marie ignet son épouse le parrain jean
marie ignet ouvrier a la manufacture de
Bourgtaudine la marraine marie anne francoise
veuve de cette paroisse qui ont signé avec nous
Dieudonné — Claude Franelle
de fraissy curé
Vingt trois novembre mil sept cent soixante
treize a été baptisée Marie Victoire, née
d'hier, fille de Joseph Marie Dorleans,
garçon fontainier, et de Marie Jeanne Franelle
son épouse, de ce lieu, le parrain Claude
Moreau, Vigneron de Bagneux, la marraine
Perrine Daillard, f.e de Paul Maillé
fontainier de celui, qui ont signé avec le père
et nous Claude Moreau
Dorleans Perrine Daillard
de fraissy curé
Vingt quatre novembre mil sept cent soixante
treize a été inhumé dans l'église de cette
paroisse le corps de Denis claude Joseph Beaumatte,

décédé d'avant hier âgé de vingt ans
fils de Claude ~~[illegible]~~ François, vigneron
de celui, et de Denise Jubin, en
présence de Dominique Boutmotte, son
oncle, et de Joseph Courtois, son cousin
tous deux vigneron de celui, qui ont signé
avec nous. Coutemotte
J. Courtois
J. Jubin de Fraissy curé

Bapt de Marie Justine Bouet

L'an mil sept cens soixante trois, le
vingt neuf novembre a été baptisée Marie
Justine, née d'hier, fille de Jean Baptiste
Henri Bouet, Valet de chambre de Son Altesse
Mgr. le Comte d'Eu, et de Jeanne Le Roux
son épouse, le parrain Georges Bouet, aussi
valet de chambre de sad. Altesse, la marraine
Marie-François Le Remois d'icelle, qui
ont signé avec le père et nous. + pierre
J. Bouet Le remoys J. B. J. Bouet
de Fraissy curé

Bapt de Louis Jean Bte Pinchon

le 24 novembre 1773 a été baptisé Louis
Jean Baptiste né de dit jour fils de Nicolas
Pinchon propriétaire du moulin de Saint Angé
le comte Jean et Elisabeth Caillot conjoints

le prêtre non baptisé présent vicaire de
l'église de ladite abbaye lequel a
catéchisé lesdits enfants ayant de suite
vaqué tous de cette paroisse qui ont signé
avec nous dit jour que le père

Pinchon Catherine Simone Edward
Pinchon

Defraissy curé

Le six décembre 1773 a été baptisé Nicolas
Jean Baptiste né d'hier fils de Nicolas Etienne
Gambard maître de la ferme de la chaux de cette
paroisse et de Jeanne Adrienne Thoussaint sa
épouse le parrain Jean Baptiste Jacques Boudier
et marraine Dame Marie Le prêtre
veuve de Bigotte Thoussaint sous et
gentilhomme de la ville de Bicêtre qui ont signé
avec nous dit jour que le père

Gambard

Cl. Et Saunière

Defraissy curé

Registre de naissances de l'an 1773 a été

Baptisée jeanne magdeleine née de m. jean filles
de jacques bourgault tonnelier et françoise
et de jeanne magdeleine de rouzy ses
epouse le parrain jean baptiste d'ayen
de chapes soussigné et la marraine
catherine marson veuve de cette paroisse qui ont
signés avec nous le jour et an susdits
signés Duchesne et marson

Le vingt-un de Novembre mil sept cens soixante
treize a été baptisé Jean-Nicolas, né d'hier,
fils de Jean Baptiste Aleine, m.d serrurier
de cette, et de Marie-Nicole Georges, son
epouse, le parrain Nicolas Georges, maître
de fer à choisi le Roi, grand père, la
Marraine Angelique Desprinal, epouse du s.r
Jean Ferrier, ingénieur du pere du s.r d.f.
mgr. le Comte d'eu, de cette, qui ont signé
avec le pere et nous Georges Desprinal
Jean Baptiste Aleine Millsau curé

Le vingt sept Decembre mil sept cens soixante
treize a été publié la moitié de cette

parroisse le corps de Louis, Marie François
Audouard, fils des defunts Simon Claude, —
et Marie Marguerite Law, décédé d'hier, âgé
de seize ans moins trois mois, en présence de Jean
Eudouard, son frere, et de Denis Ethiez, son
beaufrere, aubergiste, tous deux de celien qui ont signé
avec nous ~~non~~ Eudouard Ethieo
Bourgoin mtre d'Ecole
de Fraissy curé

Acte de Mlle Josephine Leclair

A Le trente decembre mil sept cens
soixante treize a été baptisée Rose —
Josephine, née de cejour, fille de —
François Leclair, mr cordonnier de celien
et de Marie Louise Des Moulins, son epouse;
le parrain Louis Leclerc, mr menuisier de
celien, la marraine Demoiselle Marie Anne
Le Sellier, epouse de Mr Jolliette, entrepreneur
de bâtimens aussi de celien, qui ont signé
avec le pere et nous
Louis Leclerc maman Le Sellier
Leclair
de Fraissy curé

Premier feuillet

Registre pour servir de Premier
Minutte aux actes des Baptesmes Mariages
et Sepultures qui se seront celebrez pendant
l'année entiere et ordinaire mil sept cent soixante quatorze
sur la cotte et ployé de la Paroisse de Saint Jean baptiste
de Beaugency ressort d'Orleans Diocese de Paris
Contenant Trente Six feuillets cottez paraphez et signez
par Maître Jean François Dufour Chevalier Seigneur de
Villeneuve Chalus et autres lieux Conseiller du Roy en ses
Conseils Maître des Requestes Commissaire de Sa Majesté
Lieutenant Civil de la Ville Prevosté et Vicomté de Paris
fait en l'Hotel Portal ce soixante huit le onze d'aoust Decembre
presente année mil sept cent soixante et treize

Dufour

2. Janvier 1774 — Le second Janvier mil sept cens soixante
Bapte quatorze a été baptisée Marie Louise, née
Marie — d'hier, fille de Dominique Benoist, Vigneron
Louise — de ce lieu, et de Marie-Louise Maufra, son
Benoist — épouse, Le parrain Claude Benoist, aussi Vigneron,
2. Janv. 1774 — la marraine Marie Louise Denise f.e de Jean
Grégoire Maufra, tous deux de ce lieu, qui ont
signé avec le pere et nous /.

Dominique Benoist Marie Louise Denise

D. Fouissy curé

Inhumation Jean Pierre Garnier

Le trois janvier mil sept cens soixante quatorze a été inhumé dans le lieu de cette paroisse le corps de Jean Pierre Garnier, vigneron de celieu, décédé d'hier, âgé d'environ vingt huit ans, en présence de Nicolas Bouillé, son beaufrere, vignoron de Soulemainandoses, et d'Etienne Garnier, son oncle, aussi vignoron de celieu, qui ont signé avec nous et autres

Bouillé Garnier
J P Meullon

Bapt. Marie Anne Gaillard

Le trois janvier mil sept cens soixante quatorze a été baptisée Marie Anne, née d'hier, fille de Martin Gaillard, terrassier de celieu, et de Marie Charlotte Berrard son épouse, le parrain Louis Filion, aussi terrassier, la marraine Marie Anne Cochelin, de chateneuf, qui ont signé avec nous, le pere adéclaré ne savoir signer

Cochelin
Louis Filion
J P Meullon curé

Mariage Jacques Vetau

Le 20 janvier 1774 après la publication des trois bans de pierre bans en notre église sans avis des deux autres et ne trouvant pas de procureur qui en fasse opposition quelconque je les ai fiancailles et donné la

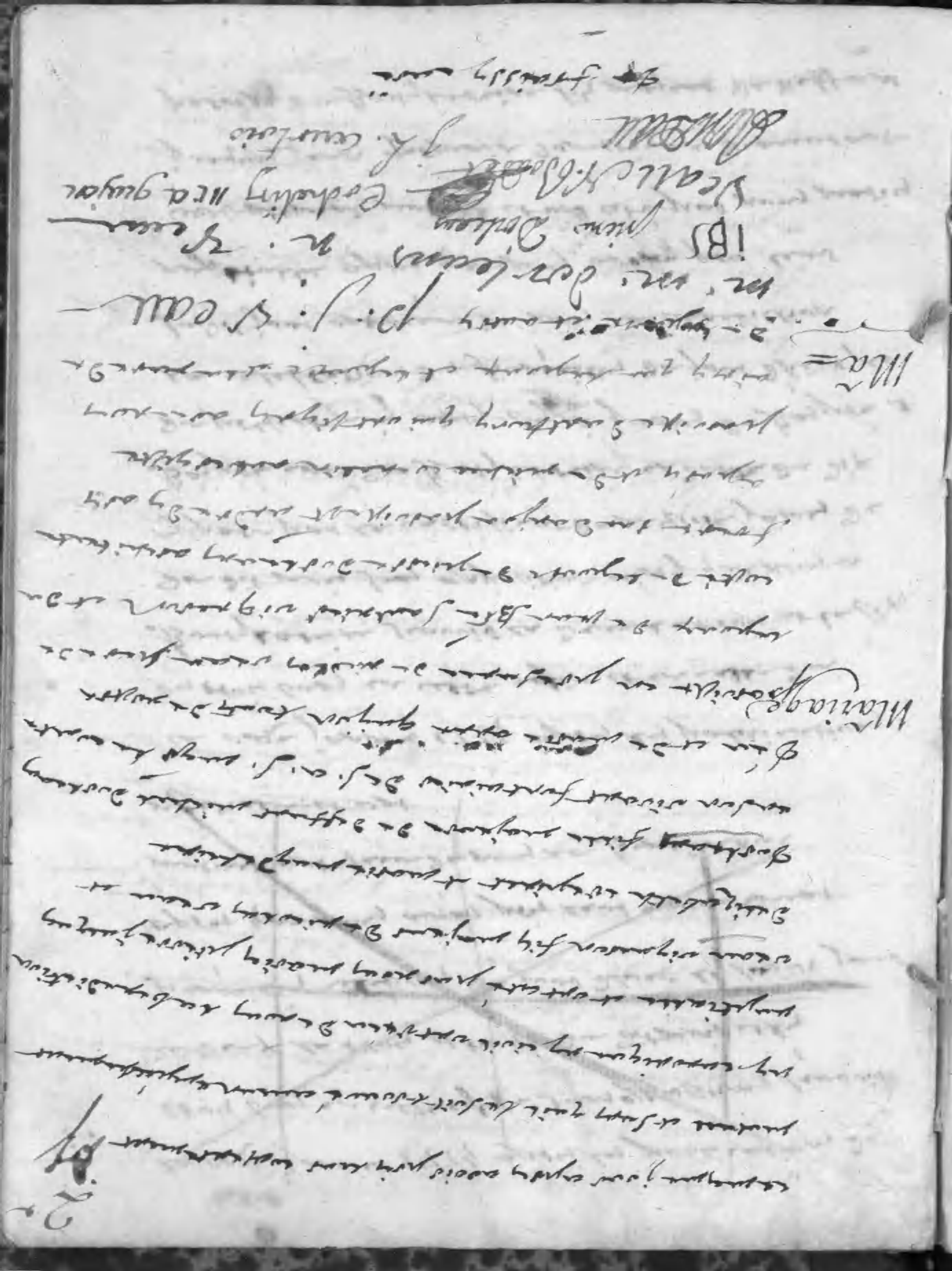

Le onze janvier 1774 après les publications du trois bans en l'église et chapelle du Bourgbarrière sans opposition, sans avoir trouvé aucun empêchement, le soussigné curé du dit lieu, les susdits jeunes époux ayant fait leur aveu de leur mariage, ont reçu la bénédiction nuptiale en foi de quoi

Le onze janvier 1774 après les publications du trois bans en l'église et chapelle du Bourgbarrière sans avoir trouvé aucun empêchement, les susdits jeunes époux ayant fait leur aveu de leur mariage, ont reçu la bénédiction nuptiale en foi de quoi

Le dit mois sans opposition aucune qui nous a apparu par le certificat du greffier jaugé de Bayeux curé du Bourgbarrière en date du dix du présent mois aussi signé jaugé de Bayeux et la célébration du fiançailles du jour d'hier, les susdits jeunes époux ont reçu de nous la bénédiction nuptiale après que nous avons pris leur consentement mutuel et vont été par nous mariés jusques jean Guéguain domestique demeurant paroisse du Bourgbarrière fils majeur de défunt

3

pierre Geneviève paroisse de Crouissy diocèse
de Séez et Françoise Chevalier, et
Geneviève Delorme domestique au
marché de Seaux de cette paroisse fille
majeure de Jeffrest Lubin Delorme et de
Jeffrette Geneviève Borey paroisse de St martin
de Gravigny en présence de Jacques le Fèvre
marchand de vin grande rue du faubourg St
martin paroisse St Laurent et de Jean Baptiste
paroisse de Gyvry et Carnetz de Seaux et de
Lubin Delorme chaussetier paroisse de
Bourgtheroulde et de François de May signataires
requis et lecture faite ils ont déclaré ne savoir signer

Lefèvre . Delorme Boché demay

Froissy curé

Le onze juin 1773 après la publication d'un
Bon mariage qu'il a marié et fait entrer
a passé sous le lix du dit mois ainsy que nous
a apparu par le certificat de messire Laurent
de Blagnac vicaire dit entrer en date du
huit du présent mois ainsy signé Lecture du

Blanchard vicaire dudit Santache, sur ceux la
dispense des deux autres qui leur a été accordée
par mgr l'archevêque en date du huit du
présent mois, lesquels disent le corps de l'église
vicaire général d'icelui Bas le court sous

mariage de Guill.e Lecucur et de Justine Simone masson

le seing et signés chacun des fiancailles celebrées
du jour d'hier sans opposition quelconque et
ledit jour ont reçu de nous la benediction
nuptiale après lesquels avons pris leur
consentement mutuel et tout cela fait par
nous guillaume le Sueur vicaire majeur de
grandvilliers soussigné fait et dressé de la
paroisse et santache et de droit de notre
paroisse et ensuite chez nous de notre sur
demeurant paroisse et santache et justine simone
masson fille majeure de deffunt nicolas masson
et deffunte geneviève simonnon conjoints de cette
paroisse en présence de chacun et soussignés
soldat
judicaël et de guillaume champagne
aussi judicaël soussigné de l'a. d. l'mgr

la copte Dont il a envoyé à l'épuge
de publier les trois premiers ban
chirurgie et de jean joseph crette
marguillier paroisse de longueuil qui
ont signé avec nous mis y le lieux et
lieux et autres parents et amis g.. les
j. s maison & L Crettes

Crette
Antoine Lachevenge j. j. crelle
Chamy ragice Guillaume Desgranges
George Houet C. Roletz Houet
st-François-Xavier

Bapt.e le vingt juin 1714 a été Baptisée Louise
de M.l juillet juin fille de dit jean et de Louise de lacour
lacourt de cordonnier et de marie anne tabardier paroisse
Yvon le parrain a été godefroy la
marraine marie françoise juchin toutes
de cette paroisse qui ont signé
avec nous Louis Godefroy
N. F. Gautier
st-François-Xavier

ARCHIVES MUNICIPALES

Inh.

Le vingt six janvier mil sept cent soixante quatorze a
été inhumé dans le cimetière de cette paroisse le corps de
marie anne le clerc decedée d'une agée d'environ quinze
mois fille de francois le clerc mtre Cordonnier et de
marie louise des moullins en presence de soussigné pere
et me le bourgeois mtre d'ecole Le clerc
Bourgeois de Fraissy curé

Bap. Le vingt sept janvier mil sept cent soixante quatorze
a été par nous baptisée marie josephe née de ce jour
fille de pierre cochin jardinier et de marie anne
langlois ses pere et mere le parrain josephe
cagney domestique chez on.r des granges, la marr-
aine marie anne delle Sie cuisiniere aussi chez
m.r des Granges en lieu et valeur de Satisfaire le
comte d'eu, la marraine declarant ne scavoir signer
le parrain a signé avec nous ainsi que le pere
Cochin Cagny de Fraissy curé

Mariage de

Le vingt neuf janvier 1774 apres la publication d'un
ban en cette paroisse le vingt huit du present sans
opposition et la dispense des deux autres apres
accordée par messrs les vicaires generaux de paris en datte
du vingt sept aipsy signée le cotgrat de launay
vicaire general et jeby bas de la bouche et du
meme jour ipsinaire et signé chauveau les
fiancailles celebrées du jour d'hier susdit
jour ont reçu de moy la benediction nuptiale

GÉN. DE PARIS

ayant que nous nous soyons
contentez mutuelle vpt etc. pour
nous marier pierre Daviaud fils de defunct
joseph Daviaud et de jeanne guillet domestique
demeurant ensemble de s. a s. mgr
+ après la volte Dieu et sainte ordonnance Bruiere fille
majeure de defunct François charles Bruiere
pourveu d'avoeu et de marie anne Dominique
de cette paroisse en presence de gabriel
Daviaud frere de l'epoux maistre de Dhotel chez
mr le volte de l'ordre pharmacopolaire parties
et pour a prendre de joseph guillaume
frere de l'epouse gaultier pagier de cette
susdite victoire pourvu et certaine a prendre
et de cette de l'epouse de prieur francois
Bruiere cousin et sur cousin de cette charges
pourvu et certaine a prendre et de leur
Bourgeois pourvu de la prison de s. a s.
mgr le volte Dieu qui est bien, avec nos amis
parents et ceux et autres

Daviaud am Bruyere Bouche

Gabrie Dorion gaillo
Bergère Bourgauf. marianne
Duinet —
Leroux p. Terrier Mercier Bouché j.
Dr Traillyeuri,

Les trois 1774 après la publication du
ban ~~[illegible]~~ ~~[illegible]~~ ~~[illegible]~~
~~[illegible]~~ ~~[illegible]~~

et de marie catherine Brayé et elizabeth Chevillon veuve majeure de jean pierre

Mariage de Pre Loulis — picard —

garçon en présence de Louis picard et de jean baptiste picard parents de l'epouse et de l'epouse et de l'epouse d'un coté et de l'epouse et de l'epouse d'autre

Chevillon soeur de l'epouse et de l'epouse et de l'epouse et

Thomas Mollier, garçon vigneron d'Ad'é —

Enterrem. d'hier, âgé d'environ soixante quatorze ans, en
présence de Jean Baptiste Mollier son jeune, et de
Jean Tonnoret, ses neveux et cousin de Mas-
qui ont signé avec nous

Millau curé

Jean Baptiste de Mollier

J. Tonnoret

inhuma.° Vingt de février mil sept cens soixante quatorze
de Marie-ange inhumé dans le cimetière de cette paroisse le corps
Angélique de Marie-Angelique Lainé, décédée de la mêmes
laissée dernière, âgée de sept ans, fille de Nicolas, mé-
nager de celieu, et d'Anne-Elizabeth Jannier, le père
de Nicolas Lainé, son frère, et Dme Bourgeon
mre. d'école de celieu, qui ont signé avec nous

Bourgeon l'aîné Millau curé

Baptême de Magdelle Joanne Chavanon — Le quatorze février mil sept cens soixante quatorze
a été baptisée Magdeleine Jeanne, née d'hier,
fille d'Etienne Chavanon, mre. Chaudronier de
celieu, et de Jeanne-Nicole Aubri son épouse,
le parrain Blaise Chavanon, oncle de l'enfant,
de Chatenai, qui a déclaré ne savoir signer, la
marraine Marie Magdeleine Aubri, tante, de
lieu, qui a signé avec les parens et nous

Etienne Chavanon

Aubrij Millau curé

GEN. DE PARIS

7

Mariage de Jean Baillette traitteur et Elle Louise d'Orleans — Le quinze Janvier 1779 après la publication du Banc en la paroisse la troisie dans opposition, ladite Louise d'Orleans des deux autres avons accordé par nous Archevesque de Paris en datte du jour d'hier avons dispensé de l'empêchement de parenté au premier et second degré de consanguinité entre les parties, et avons ledit jour d'hier en la chapelle de l'archevesché de Paris, en presence de Jean Baillet traiteur oncle du premier et Louis Bouleyque et Marie Louise Dorleans, frère et sœur du dessusnommé, les fiançailles celebrées le jour d'hier, le susdit jour quinze Janvier après que nous avons pris leur consentement mutuel avons donné la benediction nuptiale et avons fait publier un mariage entre Jean Baillet traiteur d'une part et Marie Geneviève Bouleyque et Marie Louise Dorleans frère et sœur du dessusnommé d'autre part, de l'autorité de Monsieur le Bailly de l'archevesché de Paris, en presence de Claude Baillet frère de l'époux, maître traiteur, et Louis Bouleyque et Jean Baptiste Bouleyque, a signé et ont signé

Marie

Mariage de

cette de Lagrange pierre Dorleans frere de Lagrange architecte paroissien d'une part et d'autre Jeanne Dorleans celle cy jeune fille de cette paroisse d'autre part sont venus pour contracter ensemble mariage lesquels ont signés avec les parents et la mere de Lagrange et parens et amis

M. l'Orleans Joan Billet
M. a quijon Billet Carel
P. Dorleans
L. Dorleans P. Jean

Fraissy curé

Bapt.
Clémentine Robinet

le vingt trois fevrier 1774 a été baptisée marie clémentine fille du jean baptiste Louis robinet Bourlier et de Jeanne Bojanval le parrain emmanuel Urgent chirurgien Bruget docteur de la maison et société de Sorbonne au collège mazarin a paris la marraine marie jacqueline mercier epouse de francois guillaume dit verdier chirurgien diplômé depuis le grand dou de bretagne y résidant laditte marraine demeurant a paris rue de la harpe paroisse St Cosme qui ont signés ainsy que le pere et les

Jean Robinet Bruget M Y Mercier du verdier Defraissy

baptême de charles-antoine Devique

Le Vingt sept fevrier mil sept cens soixante quatorze a été baptisé Charles-Antoine, né d'hier, fils de Charles Devique, boulanger de celien, et de Marie francoise Lejard, son epouse, le parrain Jacques francois Lefevre, tourneur en bois de celien, qui a signé avec nous, la marraine Anne-Elizabeth Sauvier, f.e Nicolas Lainé, m.e maçon, aussi de celien, laquelle a déclaré ne savoir signer, le pere absent

H. Le febure

de Fraissy curé

Enterrem.t de jean Marie Langlois

Le premier mars mil sept cens soixante quatorze a été enterré dans le cimetiere de cette paroisse le corps de Jean Marie Langlois, décédé d'hier, âgé de vingt un mois, fils de Jean Louis, m.e rotisseur traiteur de la paroisse St Sulpice à paris et de Marie-Magdeleine Mauvote, en présence de messire pierre Moulin, vicaire de celien et Nicolas Etienne Gambard m.e de enfans de choeur aussi de celien qui ont signé avec nous

P. Moullin

Gambard

de Fraissy curé

Bapt.e de jeanne Josalix

Le deux mars 1774 a été Baptisé jeanne Josalix né du dit jour fille de jean nicolas Coustet

Coustet maitre a la manufacture de faïence de cette paroisse et d'anne Josalix laisé ditte

Lavisiet sur quoy le passeur Jean Baptiste
Pinchon valet de chambre de s. a. s. mgr le
comte d'Eu a marié catherine norbert veuve
de pierre chorly premier officier de bouche de sa
susditte altesse qui a signé avec nous pour
cette pinchon
CRN lame mercier de fraissy curé

Bapt.e de Marg. bélaine Lorain — Le sept mars mil sept cens soixante quatorze a été baptisée Marguerite Heleine, née de ce jour, fille de Nicolas Lorain, m.e cordonnier de cette, et de Heleine Anne Mago, son epouse, le parrain François Joulin, platrier de Villejuif, qui a signé avec nous, la marraine Marie Marguerite Mago, tante de l'enfant, de st aubin, qui a déclaré ne savoir signer, le pere absent
S Joulin de fraissy curé

Inter.em Surotheau Friaud Surotheau — Le huit mars mil sept cent soixante quatorze a été par nous inhumé dans l'église de cette paroisse le corps d'Arnaud Surotheau âgé de dix neuf mois. fils d'Etienne Surotheau maître de pension de ce lieu, décédé d'hier, et de Jeanne Gabriel Bellejambe son epouse, en presence de m.e Pierre Moulin vicaire dudit lieu, et de Nicolas Etienne Gambard, maître des enfants de chœur de cette paroisse
Gambard Moullin

Bapt. de Marie Julie Lelarge

Le quatorze mars mil sept cens soixante quatorze a été baptisée Marie Julie, née la veille trois, fille de Michel Le Large, m.d cordonier de celui, absent, et de Marie-Catherine Falon, son epouse, le parrain Pierre-Jacques Richard, maître epicier à Paris, paroisse St Medard, la marraine Marie-Julie Regnard, epouse de Dauvet, maît. corroyeur, à paris, paroisse St Severin, qui ont signé avec nous. J. Regnard Le Richard Dauvet

Bapt. de Antoinette Thiéfoute

Le vingt mars 1774 a été baptisée Antoinette Laurence née du dit jour fille de Frédéric Adolphe Thiéfoute et de Marie Antoinette Levieux, ses père et mère, le parrain Laurent Le Sculpteur au Bourg la Reine, la marraine Antoinette Chauveau épouse d'Hiacinte Rousse employé des tabacs, tous de cette paroisse St Louis, qui ont signé avec nous, absent le chauveau f. Rousel Laurent Levieux

Le trois avril

Le vingt quatre mars 1779 a été baptisé antoine
simphorien né le vingt deux fils de gilles
robert avocat Bailliage et de marie anne
Bapt. Ayrault de cette paroisse
de Sainton
simphorien Ayrault jacques fils de charles simphorien
Albry — entrepreneur de la manufacture royale
de Beaujolais et de marie jeanne
antoinette thorpin fille de Balthasar
thorpin officier au parlement d'office
dont le baptême a été supplée avec la
permission de dame le d'antoinette agnes
catherine sacré surgeon qui ont signé avec
nous excepté le père charle simphorien
Albry
de Flaisly aussi jacques champin
Bapt. — Le vingt six mars mil sept cens soixante —
de Sainte — neuf a été baptisée Marie-Antoinette —
antoinette
alexandrine Alexandrine, née d'hier, fille de Denis Thier,
Thier — traiteur de cette, et de Marie Magdeleine —
Audoard, son épouse, le parain Alexandre
Vernay de Brienval, étudiant en droit à paris,
paroisse St Nicolas des champs, la marraine Jeanne
Antoine champin, fille de Balthazar, avocat

au parlement et officier de m.r le Dauphin
demeurant à Versailles paroisse notre dame
et d'Antoinette agnès Catherine Selosi
son epouse, qui ont signé avec le pere le nous
Champin D [illegible] de Vermidal
[illegible]

Bapt.e d'Antoine François Beatrix Godé

Le trente mars mil sept cens soixante quatorze
a été baptisé Antoine-François-Beatrix, né d'hier,
fils de Antoine-Gilles Godé, boulanger de celieu,
et de Marguerite Alophe, son epouse, le parrain
François Nicolas Brou, maître Boucher de Longjumeau
la marraine Catherine Beatrice Alophe, bourgeoise
de paris, paroisse St Nicolas des champs, qui ont signé
avec le pere le nous
Brou
Antoine Gilles Godé
[illegible] Alophe

Bapt.e de Jean Baptiste Mettayer

Le quatre avril mil sept cent soixante quatorze, a été
baptisé Jean baptiste Nicolas né d'hier fils de Jean
baptiste Metayer, signeron de celieu et de Marie
Madelaine Jolly son epouse, le parrain Nicolas Aubrier
de celieu qui a signé avec nous, la marraine Marie
Elizabeth Rouval aussi de celieu qui a signé avec
declaré ne savoir signer nous
[illegible]
Saulnier [illegible]

Bapt.e de Marie Françoise Roche

Le quatre avril mil sept cent soixante quatorze, a été
baptisé Marie Françoise né de ce jour fille de Jean
Roche jardinier de son altesse serenissime le comte
de Clermont et de Marie Louise Colson son epouse, le parrain
François Lalouette, garçon de page de la Sa

attesté, la marraine marie françoise chacun de ceux
qui ont signé avec nous le père absent. Lalouette
chacun

de Fraissy curé

Baptême de Marie adelaide Bouché

Le dix avril mil sept cent soixante quatre a été baptisé par moi
soussigné curé de cette paroisse Marie adelaide née le jour
hier fille de joseph
Bouché huissier au Bureau de cette paroisse
et de marie Dupuis son épouse la paroisse
jean Baptiste Lamarine Bouchier demeurant
au village de cette paroisse la marraine marie
Bourge épouse de mathieu Bouché procureur
le parrain a déclaré qu'il ne sait écrire
de ce requis par moi curé de cette paroisse

Bouché de Fraissy curé

Interrement de Nicolas Lainé

Le quinze avril mil sept cens soixante quatorze
a été inhumé dans le cimetière de cette paroisse le
Corps de Nicolas Lainé, m.e maçon et ancien
marguillier de cette paroisse, décédé d'hier, âgé de
quarante huit ans, en présence de Nicolas François Lainé
son fils, et de Jean Baptiste Lamier, son beau frère
de celui qui a signé et de Jean Baptiste Lainé
son frère qui a déclaré ne savoir signer

Lainé

i.B.S. jean cétoon bénoureux Bouché

de Fraissy curé

Bapt. Le Seize d'avril mil sept cens soixante
Robert quatorze a été baptisé Robert
nicolas Nicolas, né de ce jour, fils de Nicolas
Moullé Moulé, charretier chez son p. f.
Monsg. Le comte d'Eu, en celieu, et de Suzanne
Jaillard, son epouse, le parrain Robert Achard,
potillon chés sad. ditte, la marraine Marguerite
Durand, du Bourg la Reine, qui ont signé
avec le pere et nous Mario d'Achard
M. M. Durand MOULÉ Destroisy curé

Bapt. Le dix sept mars 1779 a été baptisé catherine
Catherine
therese therese fille de nicolas robin
aubain jardinier et de catherine elizabeth heard
de cette paroisse; son epouse la parraine
etienne francois cuillier fils aspirateur juré
de cette paroisse le marrain lesquels
soussignés le vingt sept paroisse et reconnu ne
le sont enquis qui ont signés avec nous le
pere demeuré par serviteur signe
Cuillier Thevenin francois Tremmet
Destroisy curé

Bapt.e — le dix neuf janvier 1775 a été baptisé jean
de Jean — Baptiste né du dix, fils de philibert chalumeau
Baptiste — et de marianne worabé son epouse de
cette paroisse le parrain a été jean jacques
de lauray pour la marraine marie
genevieve de la rue epouse de pierre dupu
bosson tous de cette paroisse soussignés
ayant signé avec nous ainsy que
le pere Delauray de laruelle f.e barbau
chalumeaux de fraissy curé

Le vingt six avril mil sept cens soixante quatorze
a été inhumé dans l'eglise de cette paroisse le
corps de Jean perrin, ancien inspecteur du parc
de son A. ser. monseig.r le comte d'eu, de celui,
décédé d'hier, âgé d'environ quatre vingt sept
ans, en présence de Mathieu Gravron, m.e marchand
à paris, et de sebastien louis langlois m.e rotisseur
traiteur à paris, ses petits fils, qui ont signé avec
nous et autres parens Gravron Chumeau fils
langlois francois
Ducau de fraissy curé

le deux may 1774 a été baptisé marie anne
née deux jours de l'imperatrice constant
dignaire et de marie jeanne martine son epouse
le parrain jacques jean baptiste bouttemotte
fils de claude bouttemotte dignaire et de denise
julien, la marraine marie anne bruyé femme
pierre charles bruyé et a marie anne martine
qui a signé avec nous le parrain dignaire
pour ce requis et interpellé par nous soussigné

Marrainebouté de fraissy curé

Elizabeth Sophie Pontual

le deux may 1774 a été baptisé elisabeth
sophie jumelle de marie anne fille de l'imperatrice
constant dignaire et de marie jeanne martine
son epouse le parrain jean marie delavoir
bourgeois et la marraine marie sophie
gaudin de cette paroisse qui ont signé avec nous
le pere absent ne sachant signer

Hulboin Sophie

de fraissy curé

le sept may 1774 a été inhumé dans le cimetiere
de cette paroisse le corps de denis sylvain gaillot
de cette ville âgé de trois mois fils de denis
denis et de marie de martine

En presence de Dme Denis Guillot son pere et de Dme Bourgeois maître d'Ecole de cette paroisse qui ont signé

G. Guillot Dme Bourgeois

De Traissy curé

Bapt de Marie Marguerite Longemar

Le quatorze may 1774 a été Baptisée une fille nommée Marguerite née du vingt trois fils de Guillaume Longemare de la ville marchand et de Elizabeth Fradet son epouse la parrain fut Nicolas Guillard maître menuisier a Paris marraine Marguerite Champs la mère marguerite sont hors de la paroisse de cette paroisse qui ont signé avec nous, mais ceux qui ne sont signés ne sont

Guillard

Fradet Longemar

De Traissy curé

Le vingt quatre mai mil sept cent soixante quatorze a été inhumé dans le cimetiere de cette paroisse le corps de Marie Jeanne Moison, veuve du second noces de Jean Baptiste Bau, décédée d'hier, âgée d'environ soixante ans, en présence de Jean Martin son beau frere, de celui, et de Nicolas Bouillet Seigneur de Fontenay

qui ont signé avec nous /.

martine Robouille

pierre louis picard

de Traissy curé

GEN DE PARIS P. FAP.

le vingt sept may 1774 a été inhumé dans le cimetière de cette paroisse Elisabeth Joly agée de vingt deux ans veuve d'un ancien officier espagnol demeurant rue Jussieu de cette paroisse et de Charles Antoine François Duchampay Sorondeix et de Claude Thomas Baron frères paroissiens majeurs qui ont signé avec nous

Charnique

C. T. Baron

Charle Farnique

de Traissy curé

le vingt sept may 1774 a été Baptisée marie Jeanne née d'hier fille de vincent Jean Baptiste et de marie anne veuve le parrain constant Baché la marraine Jeanne Jonjon tous deux domiciliés chez nous le curé de cette paroisse les père parrain qui ont signé avec nous

le prêtre a déclaré les susdits bans opposés à la sortie de l'église du prêtre

A. C. Bauché Mj Joujou

Enterrement de Joseph Philippine

le six juin 1774 a été inhumé dans l'église de cette paroisse Joseph Philippine le gouverneur décédé du vingt du présent mois âgé de quarante quatre ans en présence de François Pillard chirurgien dans la paroisse lesquels ont signé avec nous curé soussigné

Pierre Maselle

Dessaussy curé

Baptême de Geneviève Bellanger

le six juin 1774 a été baptisée Marie Geneviève née du dit jour fille de Gabriel Bellanger et de Marie Anne Le Long et de légitime mariage le père sous l'église la paroisse Jacques Vagney chirurgien paroisse de Biévry

la table de la maison presse quelques
Bejubier fermier du roi Bourgeois j'ordinaire
sur le reçu de cette feuille que ont signé
avec nous pour la preuve a declaré ne sçavoir signer
selon lequel genevieve Bélisles
de Fraissy curé

L'enterrement de Benoist Charles Saint paul

Le treize juin mil sept cens soixante quatorze
a été inhumé dans de cette paroisse l'enfant
Benoist Charles décédé de la nuit dernière en
Celibat, âgé de soixante trois mois, fils d'Antoine
Saint paul, m.e Luthier et de Marie Anne Leroy
son epouse, de la paroisse St Sulpice rue de Sèvres
St Germain des prés, en présence de Louis
Richard Vigneron de celle, son gendre soussignés,
et Edme Bourgeois m.e d'école qui ont signé
avec nous. Louis Richard
Bourgeois de Fraissy curé

baptême de jean baptiste Butmotte

Le vingt huit juin 1774 a été baptisé jean
baptiste né dudit jourd'hui de Dominique Butmotte
vigneron et de marie madeleine guillion son
epouse le parrain jean Baptiste Broché vigneron la
marraine anne marguerite Lourtoy toutes de cette
paroisse qui ont declaré ne sçavoir signer pour
absent De Fraissy curé

Le vingt neuf juin 1779 après la publication du Ban
en la paroisse de Ste Marguerite a prés dimanche qui
a apparu par le certificat de publication le sieur vicaire
soussigné le 24 dudit mois et la dispense de deux autres
accordée par mgr l'archevêque de Paris en date du
24 signée le cosne de Longlay vicaire général et
plus bas godescard et de magnan pour insinué signé
chauvreau, vu aussy le certificat de la celebration
du fiançailles du jour d'hier en la paroisse de Ste
Marguerite signé le prêtre vicaire soussigné aussy la
permission a nous accordée par monsieur l'ancien doyen
de la faculté de Sorbonne a l'effet de
procéder a la celebration dudit mariage, ou
aussy le consentement de jean Bidot tailleur
d'habits et de marie anne thérèse du sausseau pour et
mère de la susdite paroisse de St Philippe du roule
vingt quatre du présent mois signé marie anne
therese du sausseau et Bidot le même jour sans
avoir le soit-donné aucun empêchement qui
canonique qui puisse empêcher ledit mariage
et ont reçu de nous la Bénédiction nuptiale
ayant préalablement reçu les trois publications
dessus dites jean et therèse antoinette et marie

Françoise Bidlot fille majeure d'Jean François
tailleur d'habits demeurant paroisse St Hilaire
Desoulx et trois d'eux paroisse de
Marguerite de Paris en présence
de Jean Denis godinot Bourgeois de Paris oncle
Lombards paroisse St Jacques de la Boucherie et de
Louis François Pavoux chirurgien du Châtelet
paroisse St Hilaire demeurant de Lagny et de
Mlle de Lépinay de Charles pierre Volcthope
mousquetaire de la première compagnie paroisse
St Germain et de Jacques de Fontaine ancien
marguillier de cette paroisse qui ont signé
ainsy que parens et le greffier ladite epouse assistée
de demoiselles Elisabeth Lépinay qui a aussy
signé A. Crimolez M. J. Bidlot
Lebruyer Goussot MOREAU
Robertson de Rethonvilliers. Fontaine
de Fraissy curé

le trente juin 1773 après les publications des trois
bans en cette paroisse sans oppositions, parvu le
dimanche le vingt quatre et le vingt six les fiançailles

celebrée dans le susdit jour, lan que dessus
trouvé aucun empêchement ny canonique ny
civil ont reçu de nous la bénédiction nuptiale
et ont été par nous mariés après que nous avons
pris leur consentement mutuel avec publi-
cation des bans, fils majeur d'François et de vivante
chastel paroisse de Sundreval la Basse diocèse
de bayeux depuis un an en cette paroisse et
louise catherine la caille fille majeure de
François et de marie anne Bouillet paroisse St
Louis et ouest de la ville de rouen et depuis un
mois en cette paroisse et filleule de notre en présence de
claude Benoist oncle qui a signé avec nous et de
marie Benoist qui a déclaré ne savoir signer et
du côté de l'épouse — d'autre Bourgeois maître
drapier et de joseph Bouché fabricant, tous de
cette paroisse qui ont signé avec nous et l'époux et
l'épouse a déclaré ne savoir signer —
ainsi signé — C. BÉNOIST —
Bourgeois Bouché G. f. Mont-
chauvez

de Fresnay curé

bapt.e de Louise Marie Rondelle

Le 5.e juillet 1774 a été baptisée par nous Louise Marie Louise Marie née dudit jour fille de Michel Rondelle vondelle maçon et de Marie Jeanne Moulle

sa femme le parrain Nicolas Bordet cousin de s.r s.r sieur le compte Dur la marraine Marie Louise Soitin épouse de Michel Louis Louvet marchand tous de cette paroisse qui ont signé avec nous ainsi que le père

Soitin Bordet Rondelle

De Fraissy curé

Mariage de jean Letourneur tailleur d'habits = et de = Marie Moulle

Le quatre juillet 1774 après les publications de trois bans en cette église sans opposition savoir le cinq le douze et le dix sept du mois d'juin, les fiançailles célébrées dans le sieur jour sans que il se soit trouvé aucun empêchement ny canonique ny civil ont reçu de nous la bénédiction nuptiale après que nous avons pris leur consentement mutuel et ont été par nous mariés jean Letourneur tailleur d'habits fils majeur de charles Letourneur tailleur

Théodic et de François le Fellier paroisse de la Barre
Diocese d'Evreux et depuis quatre ans en cette
paroisse et mariée nouvelle fille majeure de Jeffrey
Jean Baptiste nouvelle et de Jeffrey Marie ainsi
signé de cette paroisse en présence de Jean
Baptiste Saugier Bourlier et Huyard de Gilles
Bourlogne charron aussi de lepaux, et du
coté de l'epouse de Jean Baptiste nouvelle sur
Jean et de François le Clerc cordonnier tous
de cette paroisse qui ont signés avec nous ainsi
que l'époux l'épouse a déclaré ne savoir signer
sans le tour neuf saunière Coudoyne
moulé Le Clerc

Baptême de Alexandrine Marie Furatheau

Le six Juillet mil sept cens soixante
quatorze a été baptisée Alexandrine Marie,
née d'hier, fille d'Etienne Furatheau, m.d
de pension de celieu, et de Jeanne Gabrielle
Bellejambe, son epouse, le parrain Nicolas
Julien Bellejambe, bourgeois de Paris de la
paroisse St Paul à Paris, la marraine
Marie Elizabeth Gobillon, epouse de

Mr. De Gaisé secretaire de
Mr. Devaucresson avocat general
au parlement qui ont signé
avec le greffier Relnous.
Gobellon Le Deboiré Bellegarde
Surattreau de fraissy aussi

L'inhum.t le quatorze Juillet mil sept cens soixante quatorze
de Jeanne a été inhumé dans le cimetiere de cette paroisse
Boutmotte le corps de Jeanne Boutemotte, veuve de Jean Lecoq,
femme décédée d'avant hier, âgée d'environ quatre vingt trois
de Jean ans, en présence de pierre charles Brulé, son fils,
Le Coq qui a signé avec nous, et de pierre Marchand, son
gendre, qui a déclaré ne savoir signer, tous deux
de cette paroisse

Bouché Brulé Bourgeois
de fraissy aussi

Bâpt.e le le dixneuf juillet 1774 a été Baptisée magdeleine
de Mag= Sophie née d'hier fille de jacques François Lefevre
deleine Sophie et de marie magdeleine le jard son
Lefevre épouse le parrain jean Baptiste Saulnier fils
de jean baptiste et de marie anne Bouché les
marraine marie magdeleine Bigot fille de François
et de marie charles tous de cette paroisse qui
ont signé avec nous
Saulnier marie bigot Lebreton
de fraissy aussi

Le vingt six juillet 1774 a été publié dans
le circuitte de cette paroisse antoine cassé
maître chez S.A.S. Mgr le comte d'Eu
demeurant d'Eu age de quatre vingt dix sept ans
marié avec dijon Baptiste maçon de
cette paroisse et de nicolas Hippolyte gambard
ancien des experts de Choses qui ont signé
avec nous. Maufra Gambard

Delafoissy curé

Le quatre d'aoust mil sept soixante et quatorze
a été baptisée marie née dudit jour
fille jumelle de Baptême

Le quatre aoust 1774 a été baptisée angelique
ange née du dit jour fille jumelle de jean jacques
l'aîné fabre Chaudronnier et de Magdeleine tabernacle
son épouse Le parrain Louis Bourgau
perruquier suivant la Cour de S.A.S.
Monseigneur le Comte d'Eu La marraine
marie anne duinet veuve de François le
Lorrin ancien notaire en le Caillage tous
de cette paroisse qui ont signé avec nous
le pere absent. Duinet

Delafoissy curé

Du dit jour a été baptisée marie née dudit

bâpt.e — jour fille jumelle de jean jacques
marié — fabre Chaudronnier et de Madeleine
admé — Tabernacle son Epouse Le parain
fabre — Nicolas Laloüette Charon La maraine
Marguerite nicole veuve de Antoine Vincent et
Sage femme en Cette paroisse qui
ont signé avec nous Le pere absent

Laloüette nicolle Marguerite nicolle veuve

Dufraisny curé

bâptême le vingt aoust 1774 a été Baptisé a Lille
par nous dit jour fille d'antoine gitout
journalier et de marie jeanne Brayé son
épouse en presence Benoit allard tisserand
paroisse de varey et antoine Dupin
laboureur paroisse de chalillon qui ont
signé avec nous pere absent

Benoit allard Denise aubin

Dufraisny curé

Le Six aout mil sept cens soixante quatorze
a été inhumée dans le Cimetiere de cette

paroisse Marie Fabre, née le décédé d'hier, fille jumelle de Jean Jacques, Chaudronnier de cet lieu, et de Magdeleine Tabernacle, son epouse, la présente dud. Fabre, pere, le dd. Bourgeois m.e d'Ecole, qui ont signé avec nous. F.

Fabre Bourgeois

de Jaussy curé

Inhumation de Marie Magdeleine poulet fille

Le dix neuf aout mil sept cens soixante quatorze a été inhumé dans le cimetiere de cette paroisse le corps de Marie Magdeleine poulet décédée d'hier, âgée d'environ dix sept ans fille de René poulet et de Gabrielle Goguelet son epouse, originaire de Fontenay au Maine, en présence d'Alexandre Guoguelet, son oncle maternel, m.e tailleur de paris, et de Jacques Moulez, m.e tailleur de cet lieu, qui ont signé avec nous Alexandre Guoguelet

de Jaussy curé

Le Vingt aout a été inhumée dans le cimetiere de cette paroisse Angelique Fabre, décédée d'hier, âgée de quinze jours, fille jumelle de Jean Jacques, chaudronnier de cet lieu, et de Magdeleine Tabernacle, en présence dud. Fabre, pere, et d'Edme Bourgeois, m.e d'école de cet lieu, qui ont signé avec nous — Bourgeois Fabre

Le vingt trois aout mil sept
cens soixante quatorze a été
inhumé dans le Cimetiere de cette
paroisse un enfant né, ondoyé et
décédé d'hier, fils de Nicolas Boudet, Cocher
de S. A. S. Mgr le Comte d'Eu, et de Marie
Jeanne Moulle, son epouse, le présent Boudet
Bourgeois, et d'Esmé Bourgeois non décédé
de ce lieu, qui ont signé avec nous
Nicolas Boudet. Bourgeois Desfrepis
curé

Le vingt trois aoust 1774. apres la publication
des trois bans, en cette Eglise et en celle
de St Barthelemy a paris, sçavoir le
sept, le dix, et le quatorze du dit mois
ainsi qu'il nous a apparu par le certifi
cat de Messire Marnat Vicaire en datte du
vingt du present signé Marnat, les
fiançailles celebrez du vingt un du present
mois sans opposition quelconque ce susdit
jour sans qu'il en soit trouvé aucun em
pechement ny Canonique ny Civil, et
apres que nous avons pris leurs Consentement
mutuel ont reçu de nous la Benediction
nuptialle et ont été par nous mariés
Jean François Francelle Me orfevre, de la
paroisse St Barthelemi rue de Harlay, place
dauphine a paris, fils majeur de Nicolas,

Garde chasse des plaisirs de S. A. S. Mgr
Le Comte d'Eu, lesd. Marie-Magdeleine
Menil, et Marie-Rosalie Angot fille mineure
de defunt François de son vivant maréchal
lesd. Marie-Catherine Guedon, de cette
paroisse, en présence dud. Francelle, père, de
Nicolas Guillaume Desgranges, Contrôleur
général des affaires et finances de sad. Alte
de Jean-pierre Darfond, beau-père de
l'épouse, maréchal, et de pierre Guedon
son oncle, laboureur de Maudre en Brie,
qui ont signé avec les époux, la mère de
l'épouse et autres parents et amis

M. C.
F. Francelle Angot
Guillaume Desgranges
France Ange
F. Darfond
Levasseur
J. E. Francelle
Cm Egedon P. Guedon
Louis Jannier
F. François Angot
Desfrais

Le vingt cinq aout mil sept cens soixante
quatorze a été inhumée dans le cimetiere
de cette paroisse Marie-Louise,

chemin, décédée d'hier, âgée de trente cinq ans, femme de Martin Delaye Cordonier de celieu, en présence de François chemin, son frère, qui a déclaré ne savoir signer, et de Jean Marie chemin aussi son frère, qui a signé avec nous

Lahyc jean marie chemin

Delaisy curé

Bapt.e de paul, germain

Le vingt huit aout mil sept cens soixante quatorze a été baptisé paul-Germain, né de ce jour, fils de paul Renard, journallier de celieu et de Marie Jeanne Charles, son epouse, le parrain Jean-Germain Blotier, de celieu, qui a signé, la marraine Marie Geneviève Barbier, aussi de celieu, qui a déclaré ne signer de ce requis absente. Blotier

Delaisy curé

Renard

Le vingt neuf aout 1774, a été baptisée marguerite catherine françoise née d'avant hier fille de jean louis millet chaudronnier et de catherine Berrod son epouse, le parrain pierre guillaume Bourgoin de pinay paroisse de st Gilles qui a signé avec la mere la marraine

Avapeiu. Bernard varine enlirge ouvty ascin
jeanvipe et pierry a parin qui a declarine
savoir ligner Guillaume Millet

de Fraissy curé

Le cinq Septembre mil sept cens soixante
quatorze a été inhumé dans le cimetiere de
cette paroisse pierre François, décédé d'hier,
âgé d'un an, fils de Philippe Morel, journalier
à la manufacture de faïance de celieu, et de
François Boudot, son epouse, en présence
de Jean claude Bérevé, de celieu qui a
déclaré ne savoir signer, et d'Aime Bourgeois
maître d'école de celieu, qui a signé avec nous

Bourgeois

de Fraissy curé

L'enterrement le huit Septembre mil sept cens soixante
quatorze a été inhumé dans le cimetiere
de François Challot jardinier de cette paroisse le corps de François
Challot jardinier de S. A. S. Monseigneur
de laquenay, Le compte en sa maison de la qüeüe décédé
d'hier âgé de... en présence
d'Aime bourgeois maître d'école de cette
paroisse, et de joseph Bouché sacristain
témoins qui ont signés avec nous;

Bouché; de Fraissy curé

Dont septembre mil sept cens
soixante quatorze a été inhumé dans
l'enclume de cette paroisse
Jacques Gerard, décédé d'hier,
âgé de dix sept ans quatre mois, fils de
François, le de François Gerard
la présente dud. Gerard pere, le de pierre
Gerard son frere, de religion, qui ont signé
avec nous

Gerard pierre gerard

Lucas

Desfossez curé

Le douze septembre 1774 après la publication
des trois bans en cette église sans opposition
quelconque, j'ai reçu le gerbe le vingt un et vingt
huit du mois dernier, les fiançailles entre Jean
d'hier, le susdit jour sans qu'il se soit trouvé
aucun empêchement ny canonique ny civil
après que nous avons pris leur consentement
mutuel par paroles de present la benediction
nuptiale a été par nous curé pierre
Louis Benoit sculpteur à la manufacture
royale de porcelaine du Bourg la reine fils
majeur de Louis Benoit vigneron et de

Marie antoinette Roque et Louise Marguerite
Marcou fille mineure de Leonard Marcou
ouvrier ala papeterie manufacturée et de Marie
Louise Chambonnet tous de cette paroisse ou
présents Jean Baptiste Benoit père demeurant de
Claude Benoit son oncle et du coté de
la mere de Leonard Marcou sur pere de
Charles Lingbourien passeur maitre de la
dite manufacture qui ont signés avec nous
ainsy que les parents et les parties et amis

p. L. Benoist L. Sto Marcou
L. Benoist
Marcou Jaques
CBENOUST Jean Bte Lenstant
Curtux Gaignat
Vicard
Bs
Bernal
Vicard
Bernal

Le Dix huit novembre 1774 mort Baptiste Pierre
Marie antoine né d'hier fils de antoine

Claude compagnon maçon et demeurant
justinpré martine dessus le pavoir pierre
fume joliette maçon camarine marie
magdeleine martine tous deux dans
guillot et William de cette paroisse qui ont
signé avec nous après lecture faite et
datée par lecture signés

Joliette

Me Martine

Le dix huit septembre mil sept cent soixante quatorze
ont été inhumés dans le cimetière de cette paroisse
deux enfans jumelles, nées, ondoyées à la maison
par la dame Lesueur sage femme de cette lieu, et
décédées de celle jour, filles d'André Lucas, ouvrier
de la manufacture de faïance de cette lieu, et de Marie
Marguerite Gerard, son épouse, en présence du
Lucas, père, et d'Edme Bourgeois maître d'école, qui ont signé

Lucas Bourgeois

Bapt de Jean François Leroy.

Le dix neuf 9bre 1774 a été baptisé Jean François
né d'hier fils de Jean Baptiste Leroy chirurgien
et de François Isabelle le parrain a été Jean
François le doit concierge
marraine marie anne Bonetat femme de Jean
Baptiste Sauvaire tous de cette paroisse

[illegible]

J. Le Roi Bouché femme Sauniac

J. B. Le Roy. Le Vaissy vicr

Le vingt septembre mil sept cens soixante

Bapt. de Jeanne Catherine Pirenée

quatorze a été baptisée Jeanne-Catherine, née d'hier, fille de Georges Pirenée, m.e charpentier de celieu, et de Françoise Guillot, son epouse, le parrain Jean Louis Hollande, m.e parcheur, la marraine Jeanne-Catherine Vinot f.e Mouillé, tous demeurant de celieu, qui ont signé avec le pere et nous Vicaire s.f. Pirenet Jeanne Mouille

Millhau vicr Hollande

1774 Enterrement de

L'an mil sept cens soixante et quatorze le vingtieme septembre a été inhumé dans le cimetiere de cette paroisse le corps de Jean François Le Roi décédé d'hier, âgé d'un jour, fils de Jean Baptiste, charpentier, et de Françoise Elizabeth Le Geore, son epouse, en presence du dit Le Roi, pere, et d'Edme Bourgeois, m.e d'école de cette qui ont signé avec nous Vicaire s.f.

J. B. Le Roy Bourgeois Millhau vicr

Baptême du vingt deux septembre 1779

a été Baptisé Jean Louis né du dit jour fils de Elisabeth Jean Vondeau vitrier et de marie anne Dorlanay son épouse les parrain Louis Pierre Mossonier et la marraine Madeleine Gaignoux Dorlanay tout de cette paroisse qui ont signé avec nous

NOS grillon St Fraimz curé

le vingt deux septembre 1779 a été Baptisé jean François né du dit jour fils de François Mordon maçon et de marie Elisabeth Jean épouse le parrain jean François Mordel la marraine marie anne Dupinal tout de cette paroisse qui ont signé avec nous

Mordon Mordel mère des pinal

Enterrem.t Le vingt six Septembre mil sept cens soixante quatorze a été inhumé dans le cimetiere de cette paroisse Geneviève Anne Magdeleine

Taillandier, décédée d'hier, âgée de quatre
vingt quatre ans, veuve de Denis Duché,
serrurier, de celieu, en présence de Jacques
Denis fontaine, son cousin, de celieu, et de
Denis Bourquet, aussi son cousin, de chateauneuf,
qui ont signé avec nous + cousin. /. ——
jacques denis fontaine Bourquet
marque Duché

Le trente Septembre mil sept cens soixante
et quatorze a été inhumé dans le cimetiere
de cette paroisse le corps de Gilbert Didier —
Battu, Bourgeois de paris, décédé d'hier en
ce lieu, âgé d'environ soixante quatre ans, —
en présence de Jacques Denis fontaine, et
d'Alexandre Goguelet, Bourgeois de
celieu qui ont signé avec nous. /.
fontaine Goguelet

Bapt de Marg.te Louise Pongaud

Le cinq octobre 1774 a été baptisée
Marguerite Louise, née d'hier, fille de [illegible]
[illegible]
[illegible]

24
Dj

publiés par trois fois au prône de la
paroisse pendant trois dimanches
cette famille qui ont signé avec moi le jour
susdit qui ont signé avec moi

pierre pretemente pougeard
de Traissy maire

le dix octobre 1774 a été inhumé dans
le cimetière de cette paroisse pierre pougeard
décédé vigneron demeurant chez ses père
et mère de nicolas dans sa 30e année
de jean baptiste boitaud bien pourvu de
jugement qui a signé avec moi

nicolas pierre Gillet
joseph seau Bonneau c Nicolas Bonnet
de Traissy maire

le dix sept 1775 a été baptisé jean
baptiste bonnet né du dit jour fils de
leonard dumas tonnelier en justice
de cette ville qui a signé avec moi et de
marie may veuve violet sur ce requise
parrain jean baptiste de Lignie chapelier

de cette paroisse la marraine a signé depuis
longtemps qui se disparaît pourquoi Dieu
de vous qui ont signé avec nous tant que
J. B. Dupuis — Dupuis Dumas approuvé le renvoy
Detraissy curé

Bapt.e le sixe 8bre 1774 a été baptisé victoire
Françoise née du treize fille de Louis
Bourgoux paroissien chef. m. j. mgr. le
comte d'Eu et de Angélique Lecoeur son
épouse le parrain François Boisse
officier de bouche paroisse d'entacque sur
voix du petit chapel la marraine
Geneviève victoire Gautier paroisse du
Bourgdieux qui ont signé avec nous
père Gautier Bourgoux Bernier
Detraissy curé

Bapt.e le dix sept 8bre 1774 a été baptisé jean
baptiste antoine né dans fils de pierre
antoine Dépée vigneron et de marie louise
Benoist son épouse le parrain jean

baptiste Brossil a signé avec la
marraine — a déclaré ne savoir
de cette — de ladite paroisse qui ont
signé avec nous ainsy que le père

Jean Pelloiette catherine marcou
Pierre antoine Denise de Fraissy curé

Enterrement

Le dix sept octobre mil sept cens soixante —
quatorze a été inhumée dans le cimitière de cette
paroisse un enfant, nécy ondoyé, le décédé de la nuit
dernière, fille de Louis pierre Nos, serrurier de cette
ville de Marie-Jeanne Pétrix, son épouse, en présence
d'Edme Bourgeois m^e d'école, et de Noel Mennier,
journalier, de cette, qui ont signé avec nous, les
Mennier Bourgeois Millhau curé

Mariage

le vingt quatre 8bre 1774 après la publication
de trois bans en cette église sans avoir trouvé de empêch
ment et sur le dit jour chez cette de
villepreuve ainsy qu'il nous a apparu par le
certificat du prétre qui a fait publier aussi ladite
villepreuve en date du vingt huit du présent

et les fiançailles celébrées du jour d'hier sans que
le soit trouvé aucun empêchement ny canonique
ny civil après que nous avons pris tous renseignements
nécessaires et avons de nous les bénédiction
nuptiales avons été par nous mariés jean
germain Blotier fils majeur de defunts
germain Blotier et de catherine mézier et
marie geneviève Barbier fille majeure de
joseph Barbier maître d'école de la paroisse
de villemomble de ces diocèse et de marie
louise Bourdon sa veuve en présence de
philippe cambrune oncle de l'époux paternel
du côté de l'épouse de joseph Barbier
son père et de jean Bouret aieul paternel de
l'épouse qui ont signés avec les époux et nous curé
les époux a déclaré ne sçavoir signer ainsy que
la mère de l'épouse témoins de la loi
avons en présence a l'église nous curé

Lucas Delalande Deguedeville Blotier Barbier
Bouret Cambrune

Le trente octobre mil sept cens soixante quatorze a été inhumé dans le cimetiere de cette paroisse François Boulogne, décédé hier, âgé de deux ans, fils de Gilles, m.e chirurgien du lieu, et de Marie Anne Sauvière, son epouse, en presence dud. Boulogne, pere et Edme Bourgeois m.e d'école du lieu, qui ont signé avec nous. J. Boulogne Bourgeois

de Fraissy curé

Baptême de Mathieu Nicolas Feron

Le trois novembre mil sept cens soixante quatorze a été baptisé Mathieu Nicolas, né d'avant hier, fils de Mathieu Martin Feron, tailleur de pierres de ce lieu, et de Jeanne Françoise Lecomte, son epouse, le parrain Nicolas Feron, vigneron de Clamart, qui a déclaré ne savoir signer, la marraine Michele Boissié, de ce lieu, qui a signé avec le pere le nous. J.

Boissié Feron

de Fraissy curé

Le sept novembre 1774 après la publication du trois bans en cette eglise, savoir le vingt trois vingt huit et trente du mois d'octobre dernier sans opposition quelconque les fiançailles célébrées du jour d'hier sans qu'il se soit trouvé aucun empêchement canonique

ayant receu après que nous avons pris leur consentement
mutuel avons reçu de nous la Benediction nuptiale
et contracté par nous maître Joachim Guillopé
boulanger fils majeur de Joseph laboureur
et de Jeanne Goubas paroisse d'Auvernay diocese
de nantes et depuis quatre ans dans cette
paroisse et marie magdeleine aubry fille
majeure de deffunt simon aubry et d'anne
courtois boulanger de cette paroisse en
presence des parents mes soussignés et
d'autre Bourgois maitre d'eau qui nous ont
certifié de leurs et de la liberté de la part
et du costé de l'epouse d'estre chacune
chacun requis sur les bancs et denicolas
pinchon gentilhomme d'attelage de la
maison de la comtesse d'orvilliers et
anne aubry sa mere qui ont signés avec nous ainsy
que les susdits epoux a declaré ne scavoir
signer

marie Madeleine aubry NOS
Charlanor pinchon
anne courtois Bellier

Le douze novembre mil sept cens soixante quatorze a été baptisé François, né d'hier, fils de Gilles Boulogne, m.e Chirur. de Celin, et de Marie-Anne Sauvié, son epouse, le parrain François-Claude Bouder, m.and epicier de Chatenay, la marraine Marie-Madeleine Briant, femme de Jacques Gles fermier du plessis piquet, qui ont signé avec le pere et nous. Bouvet Boulogne

Cl. Ed Re

de Fraissy curé

Le treize novembre 1773 a été baptisé Pierre Gabriel né d'hier fils de Pierre David de cette paroisse et de Anne Marie Florentine Berthet son epouse le parrain Gabriel David Bourgin de cette paroisse pour a pour la marraine Marie Anne Duinat veuve Louis de cette paroisse qui ont signé avec nous

Duinat David

S. Davion de Fraissy curé

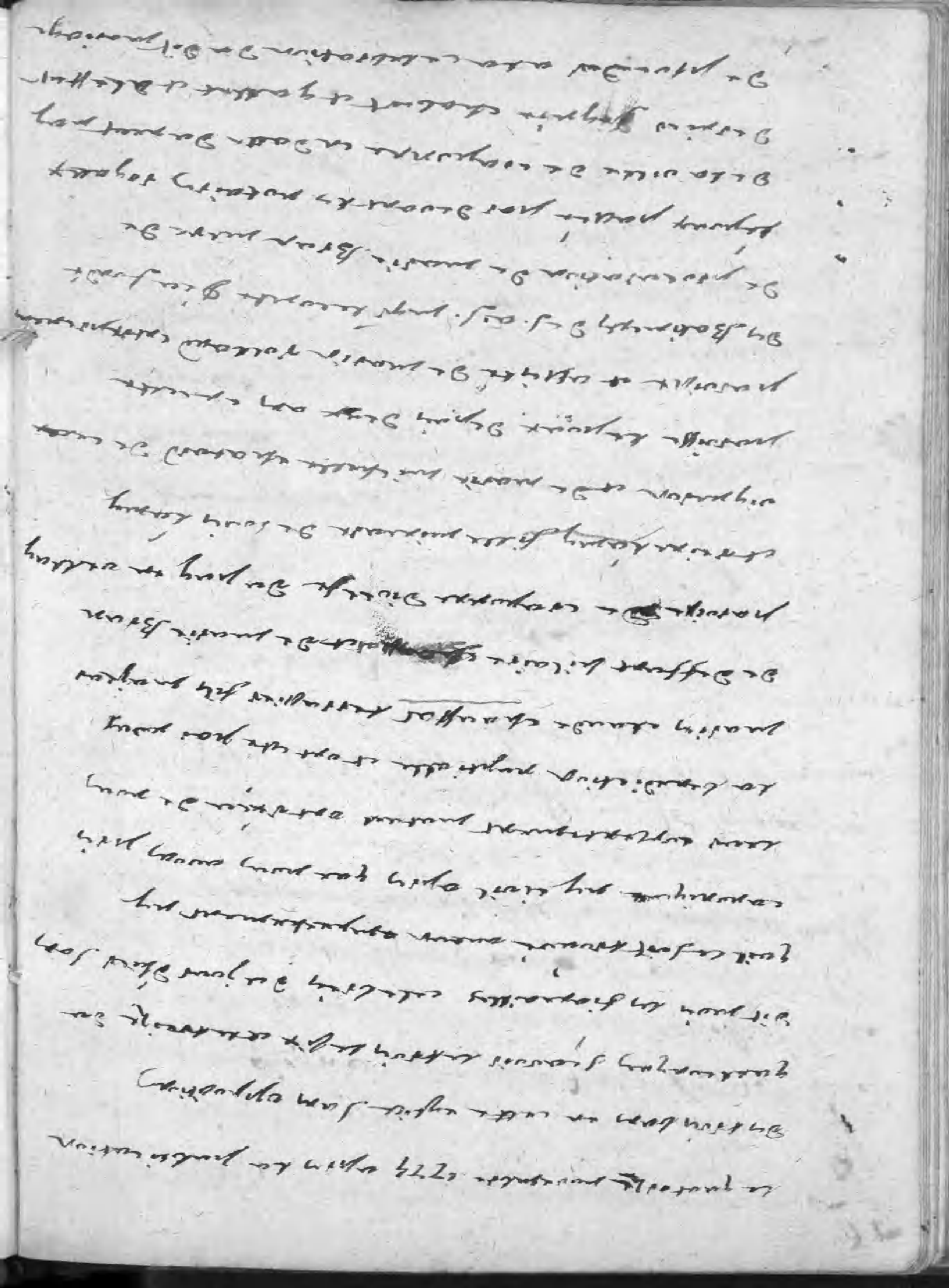

et de chaud et froid, pour quoy nous avons
demeuré qui a demeuré non signé
aimy y ont signé les parens et demeuré lesdits parens
les susnommés et signés les parens
qui ont signés avec les parens et non
a demeuré non signé

Rolland — Chaussa Lamy

J.B. Lamy Chausse Cousin

Le fraissy curé

Le dix sept novembre mil sept cens soixante
quatorze a été inhumé dans le cimetiere de cette
paroisse le corps d'Antoine Symphorien Aubri,
décédé d'hier, âgé de sept mois et demi, fils de
Jean Aubri, boulanger de ce lieu, et de Marie
Anne Grelet, son epouse, en présence du dit
aubri pere, et d'Edme Bourgeois, m. d'école, qui
ont signé avec nous. Aubri Bourgeois

Le fraissy curé

Le dix huit novembre mil sept cens soixante
quatorze a été baptisée Catherine Elizabeth, née
de cejour, fille de Vincent Benoit Benoit, blanchisseur
de ce lieu, et de Anne Felicité Martine, son epouse
le parrain Pierre Charles Martine, de ce lieu, la
marraine Catherine Carquenville, aussi de ce lieu
qui ont déclaré ne savoir signer, le pere absent
de ce requis pour nous Vicaire soussigné

Millau curé

le vingtieme novembre 1749 après la publication des trois
bans en cette paroisse le onze le treize et le vingt
du susdit mois sans opposition quelconque, les fiancailles
celebrées d'icelui après avoir pris leur
consentement mutuel sans qu'il se soit découvert aucun
empêchement ny canonique ny civil ont été par
nous la bénédiction nuptiale et ont été par nous
soussignés mariés jean baptiste Lio journalier
fils majeur de nicolas vigneron et de geneviève
chisard du droit paroissial de vienne diocese de
chartres et de fait de notre paroisse et marie
anne Duchemin fille mineure de nicolas
Bedeau de cette eglise et de deffunte magdeleine
charlotte Dvaney de cette paroisse en presence
de joseph Bouché procureur du roy
et maire de jean baptiste lio et de pierre lio
vigneron et tisserand de hameau et demeurés de
la grange de nicolas duchemin son pere et de
mathurin Dvaney chasseur sonneur et paroissien
qui ont déclaré ne savoir signer ainsy que pierre
lio et les autres de la grange Michel Lelarge
Bouché pr. Dvaney curé

le vingt-un novembre 1774 après la publication
du bans sans opposition quelconque, sauvis
le jour de l'ordre et de l'heure dudit mariage
et sur celui de Biwry ainsy qu'il paroit par un
certificat de publication lustrique
viraire de Biwry en datte du quatorze du dit
mois et an ainsy signé lustrique viraire, les
fiancailles celébrées d'hier après que nous avons
pris tous renseignements nécessaires sans qu'il se soit
trouvé aucun empêchement ny canonique ny
civile et nous avons donné la bénédiction nuptiale
et avons reçu mutuel lustrique matrimonie
[redacted]
[illegible] tous les jours de dessus
jusques et de dessous lesquels abiteront audit
paroisse dudit vicaire diocèse du pays [illegible]

et de fait paroisse de Biaudy de ladite et prudie
cathedine Delorme fille majeure de defunts
Lubin Delorme et de geneviefve Baudin, son
vivant demeurant à Strasbourg, diocese de Chartres
et de fait de cette paroisse, en présence de Pierre
Le Blanc, maître Boulier dud Biaudy, son ami, qui a signé,
de François Demay, Beaufrere de l'epouse, de lay, qui a
aussi signé, et de Lubin Delorme, son frere du Bourg-
la Reine, qui avec les epoux et les autres temoins a déclaré
ne savoir signer de ce requis par nous lecture faite

Charle le Blanc Delorme J. Prieur

demay

Defreissy curé

le vingt deux novembre 1774 après les publications
de trois Bans en cette eglise Notre Dame de Fontenay
aux jours d'hier, avant et après midi et de vingt
du dit mois ainsy qu'il nous est apparu par
le certificat de monsieur Lartigue curé de Fontenay
aux roses ainsy signé Lartigue en datte de vingt
du dit mois, les fiançailles celebrées d'entre les
opposition quelconque le susdit jour sans qu'il se
soit trouvé aucun empêchement ny canonique ny
civil, nous avons de nous la benediction nuptiale

ayant que nous avons privilege conformément
pretendu et tant qu'il plaira nous prendre
Valle taillandier fils majeur de defunct
Louis Valle et de defunte marie chevallier de
fait paroisse de Fontenay aux duys et de
droit de celle de chamadande de cet Diocese
et hermite pitois fils majeur de defunt
pierre et de defunte marie jeanne nicolle de
cette paroisse en presence Louis Valle frere
de leguere de chamadande et d'antoine jayet
vivant taillandier de fontenay aux duys
et de pierre pitois jardinier paroisse de
Bagnoux frere de leguere et de louis pierre
nos subrogés freres lesquels de cette
paroisse qui ont signés avec ce leguere et
temoins ceux cy signés a dessus
ne sachant signer apres avoir été trouvés dan
cet testament de deux mots
pithois pierre pithois. NOS
Valle. a. j. vincent chauanon
pierre vockie de fontenay susd

+ gosse

Bapt. de Madeleine Henriette Bouet

Le vingt deux novembre 1775 a été baptisée
par nous soussigné Prêtre Curé de Gaugy
Henriette Bouet née du dit jour fille de
le sieur Henri Bouet et de Marie Elizabeth
Faure ses conjoints le parrain Henry Bouet
grand père de l'enfant a signé avec nous
Jean Baptiste Henry Bouet parrain
chanoine de la dite ville et la marraine
Marie Magdeleine Berthaud femme de Jean
Faure grand père de l'enfant Bourgeois
demeurant à Coutances soussignés avec nous
notre à deux témoins aussi signés
Berthaud. Bouet
G. Bouet Prêtre curé

Le vingt deux novembre 1775 a été baptisée
Marie Magdeleine née du dit jour fille de
Pierre Benard jardinier et de Marie Chandé
Bigot son épouse la parrain Jean Jacques
Mouillé marraine Marie Magdeleine
Bigot tous de cette paroisse qui ont signé
avec nous excepté le père.
Jean Jacques Mouillé Bigot Benard
Prêtre curé

le vingt deux novembre 1774 a été
baptisé Jean Balthasar nés du dit
jour et fils de Jean Jacques Chevillon vigneron
et de Marie Anne Balthasar son épouse le parrain
Jean Baptiste Dessi Duchêne sculpteur de la
manufacture royalle de faïance la marraine
Marie Jeanne Antoinette Michel veuve tous
de cette paroisse qui ont signés avec nous ainsy
que les parents Michel Duchesne
Jean Jacques Chevillon.
Defraissy curé

Le vingt huit 9bre 1774 a été baptisée Marie
Louise, née de ce jour, fille de Jean Gaillet
maître pâtissier traiteur, et de Marie Louise
Dorbans, son épouse, le parrain Michel Brouin
Louvet, maître cordonnier, la marraine Marie Anne
Juison veuve Dorbans, grand mère de l'enfant,
tous demeurant, et ont signé avec le père de
nous Gaillet quion ouvet
Defraissy curé

Le vingt neuf novembre 1774 a été inhumée
dans le cimetière de cette paroisse Marie
Catherine Françoise Millet décédée du jour,

âgée de trois mois, fille de Jean Louis, —
Charcutier de ce lieu, et de Catherine Bernard
son epouse, en présence du Mille, parent de
d'Edme Bourgeois m.e d'école, qui ont signé.

Mellet Bourgeois de Fraissy curé

Le premier decembre mil sept cens soixante
quatorze a été inhumé dans le Cimetiere de
cette paroisse le corps de François Marie
Chemin, décédé d'hier, âgé de treize ans,
fils de Jean Marie Chemin, et de Geneviève
Valier, son epouse, en présence de Martin
Lahaie son oncle, et d'Etienne Surathieau, m.e
de pension, de ce lieu, qui ont signé avec nous

Zahary Surathieau de Fraissy curé

Le trois decembre mil sept cens soixante quatorze
a été inhumé dans le Cimetiere de cette paroisse
le corps de Marie Louise Baillet, décédée d'hier
agée de cinq jours, fille de Jean, marchand
patissier traiteur de ce lieu, et de Marie Louise
Dorleans, son epouse, en présence dud. Baillet
pere, et de Jean Marie Bourgeois, aussi de ce
lieu, qui ont signé J. Baillet Bourgeois

de Fraissy curé

Bapt. de Jean Pierre Laborde

Le onze xbre 1774 a été baptisé Jean Pierre né dhier fils de pierre laborde journalier et de marie anne gambard lesquels le garçon Jean baptiste Laurent meslayer la marraine marie rose de moulin femme de François la chaise cordonnier qui a déclaré ne savoir signer tout de cette paroisse pour ce requis

Laurent
de Traissy curé

Le seize xbre 1774 a été baptisé pierre antoine né dudit jour fils de François Béluche Bourgeois de paris paroisse St Sulpice et de marie anne gambard lesquels mariés en premiers chiffrages demeurant de cette paroisse le parrain pierre chiffrage gambard la marraine jeanne bourgeois maisons maitres les sages femmes de cette paroisse qui ont signés avec nous pour ce requis

jjj masson Gambard
de traissy curé

Le dix sept xbre 1774 a été inhumé dans le cimetière de cette paroisse le corps

Geneviève Sallier, décédée d'hier, âgée de trente deux ans, femme de Jean Marie Chemin peintre en figure, de ce lieu, en présence de sondit époux, et d'Etienne Juratheau, m.e de pension aussi de ce lieu, qui ont signé avec nous.

jean marie chemin Juratheau

Lahaussée Eymonde

de Fraissy curé

Le vingt deux xbre 1774 a été inhumé dans le lieu de cette paroisse après demolition sentence de pierre Renou Bourgois de paris décédé hier après de soixante neuf ans en présence de pierre claude noel Renou Bourgois de paris et d'antoine Renou juriste de paris et de l'académie et de juriste qui tous assistent Renou parents et amis chirurgien de paris soussignés qui ont signé avec nous

Renou Renou

Quoy Noel

de Fraissy curé

Le Vingt trois ~~[illegible]~~ decembre mil sept
cens soixante ~~[illegible]~~ quatorze, acte baptisme
de Marguerite ~~[illegible]~~ françoise, née d'hier, fille
de Jean Baptiste Moulez, vigneron de ce lieu, et
de Marie françoise Contoise son epouse, le parrain
Jean Baptiste Moulez, fils de Jacques, la marraine
Marguerite ~~[illegible]~~, fille de Jacques et Catherine,
qui a déclaré ne savoir signer, le parrain à
signé avec le pere et nous, tous de ce lieu. /.

Jean baptiste Moulez

Moulez de Fraissy curé

Extrait de l'acte de baptême de Marguerite

le vingt trois xbre 1779 a été baptisé par nous
Marguerite née d'hier fille de Arnould le jeune
maître tailleur d'habits et d'épouse qui nous a
exposé la parrain Jean Baptiste
Doulcay journalier de cette paroisse
le marraine Marguerite Prisson fille
majeure demeurant ensemble lesquels
ont déclaré ne savoir signer

paroisse qui a apris qu'il est signé avec nous
ainsy qu'il a accoutumé — Doriceau pinson

de Fraissy curé — Leu Jellot

le Vingt sixe Decembre mil sept cens soixante quatorze a été
ondoyée Denise, née du jour, fille de
Jean Louis Courtois, maçon de celieu et de Denise
Moulez son epouse, le parrain Pierre Benard
Jardinier de celieu, et la marraine Marie-
Jeanne Moulez, f.e Nicolas Boudey aussi
de celieu, qui ont signé avec les pere et mere

Benard Moulez Courtois

de Fraissy curé

le Vingt sept Decembre mil sept cent
soixante quatorze a été inhumée dans
le cimetiere de cette paroisse le corps
de Denise decedée d'hier agée de quelques
heures fille de Jean Louis Courtois maçon
de ce lieu et de Denise Moulez son Gra
en presence de Courtois sondit pere et
Pierre Bourgois Maitre decole aussi de ce lieu
qui ont signez avec nous Courtois
Bourgeois

Bapt de Pierre Louis Picard

Le vingt neuf decembre mil sept cens soixante quatorze a été baptisé Pierre Louis, né d'hier, fils de Pierre Louis Picard, Vigneron de ce lieu, qui a signé avec nous, et Elizabeth Chevillon, son epouse, le parrain Jean Baptiste Brulé, fils, la marraine Catherine Victoire Picard, tous deux de ceux qui ont déclaré ne savoir signer, de ce requis par nous. /.

pierre louis picard de Trivilly curé