

SCEAUX

magazine

MENSUEL
MUNICIPAL

Dimanche

16 Février 92

de 8 h. à 13 h.

17^e CROSS

DE LA VILLE DE SCEAUX

Renseignements 41 13 33 40



NOUVEAU

P. 5

**LE CONSEIL MUNICIPAL
DE JEUNES**

CROSS

P. 6

1992
UN BON CRU

INSOLITE...

P. 11

**UN LYCÉE MARIE-CURIE
A SAIGON**

RETRAITES

P. 17

**UNE INVITATION
AU CINEMA**

MARS

31 - 20h30, ancienne mairie (68 rue Houdan) : *Libres propos* reçoit Jean Mambrino et ses amis comédiens. Proposé par Les Gémeaux/Scène nationale et la librairie Le Roi Lire.

AVRIL

2 - 15h, ancienne mairie, conférence organisée par le Collège Universitaire Fontenaisien : *L'avenir des bibliothèques, fiction et réalité* par Renée Lemaitre.

4 - Journée portes ouvertes aux Blagis, visite des nouveaux locaux du 48 rue de Bagneux.

4 - 14h30, ancienne mairie, bridge: tournoi ouvert organisé par l'association scénique de bridge, suivi d'un buffet.

5 - 15h30, gymnase du Clos Saint-Marcel, basket : l'ASA Sceaux (équipe féminine) reçoit Mons.

6 - 14h à 16h, ancienne mairie : réunion d'information des Rencontres Littéraires et Artistiques de Sceaux.

8 - 20h45, ancienne mairie, conférence organisée par la S.I.E.P. (Société d'Instruction et d'Education Populaires) : *Eveil de l'opinion publique en Roumanie*, par M. Minhéa Berindei, historien, spécialiste de l'Empire Ottoman au XVI^e siècle.

10 - 14h30, ancienne mairie, conférence : *Kant ou la raison au centre du monde*, organisée par les Rencontres Littéraires et Artistiques de Sceaux.

11 - 14h à 17h, CSCB (2 rue du Docteur-Roux) : Bourse aux plantes.



Arthur H, le 15 avril au Théâtre des Sources, à l'invitation des Gémeaux/Scène nationale.

12 - 9h, gymnase du Centre, tennis de table : finale départementale du championnat de tennis de table par équipes jeunes.

12 - 9h45 à 11h30, passage de la "Cyclo 92" dans la ville.

15 - 14h30, ancienne mairie, conférence : *J.S. Bach et la musique sacrée*, organisée par les Rencontres Littéraires et Artistiques de Sceaux.

15 - 20h30, théâtre des Sources (Fontenay-aux-Roses), concert organisé par les Gémeaux/Scène nationale. dans le cadre

de Chorus 92 : *Arthur H.*

16 - 15h, ancienne mairie, conférence organisée par le Collège Universitaire Fontenaisien : *Le nouvel ordre mondial* par André Fontaine, journaliste, ancien directeur du "Monde".

17 - 14h30, ancienne mairie, conférence par France Clément : *Stendhal, un enfant de Grenoble à l'assaut de la gloire*, organisée par les Rencontres Littéraires et Artistiques de Sceaux.

22 - 15h, ancienne mairie, spectacle jeune public (pour les

CP et CE) : *Jardin d'enfances* de Kim Vinter et Bernard Sultan, proposé par Les Gémeaux/Scène nationale.

25 - 14h, Animathèque MJC, après-midi débat : *Autour de la science* animée par le club robotique de la MJC.

EXPOSITIONS

● **Du 24 mars au 25 avril**, à la bibliothèque municipale, exposition de gravures des XVII^e et XVIII^e siècles, organisée par l'association des Amis de Sceaux.

● **Du 28 mars au 9 avril**, à la MJC, l'association des Artistes Scéens propose son salon de printemps.

● **Du 6 au 10 avril**, au Centre de Sécurité Sociale de Sceaux (1 bis, rue du Maréchal Joffre) exposition sur "l'équilibre alimentaire".

● **Du 11 au 24 avril**, à la MJC également, biennale d'Arts plastiques des lycées et collèges, sur le thème des jardins.

● **Du 11 au 24 avril**, la bibliothèque des Blagis propose une exposition réalisée par la Maison de la Nature de Boulogne: *Fleurs et Contes*.

DIVERS

● **11 avril** : 2^e bourse aux plantes au CSCB, 2 rue du Docteur-Roux : échanges, achats, expositions de plantes vertes, arbustes, fleurs ... Avec la participation de l'association des Amis des Jardins et l'Association Française des Amateurs de Bonzaï.

CINEMA TRIANON

Rue Marguerite Renaudin
Tous les programmés
répondeur au 46 61 20 52

**OFFICE DE TOURISME
SYNDICAT D'INITIATIVE**
68, rue Houdan 92330 Sceaux

Ouvert du mardi au vendredi de 14 h à 18 h
et le samedi de 10 h à 12 h

29, rue des Écoles — SCEAUX — Tél. 47 02 63 33

ENCADREUR

Ancienne Élève des Métiers d'Art

**ENCADREMENTS
SUR MESURES - TOUS STYLES
CRÉATION D'EX-LIBRIS**

Ouvert de 10 h 30 à 12 h 30
et de 15 h 30 à 19 h 00
Fermé tout mercredi
et samedi après-midi

Délais rapides — Ouvert le lundi

SOMMAIRE

LOISIRS	2
TRES VITE	3
LES SCEENS	4
ACTUALITE	5 à 10
■ Le "Conseil des Jeunes"	
■ 17 ^e Cross de la Ville de Sceaux	
■ Un figuier dans l'Orangerie, pour la Journée du Timbre des 7 et 8 mars	
CONSEIL MUNICIPAL	12
■ Séance publique du 27 février 1992	
OPPOSITION	13
ENVIRONNEMENT	14, 15
ACTION SOCIALE.....	16
LE TEMPS DE LA RETRAITE	17
■ Invitation au cinéma Trianon	
ACTION EDUCATIVE.....	18
HAUTS - DE - SEINE.....	19
ASSOCIATIONS	20 à 25
BONS POINTS.....	19
■ Les résultats du 17 ^e Cross de la Ville de Sceaux	
BON À SAVOIR	26
PETITES ANNONCES	27
SANTÉ : SERVICES DE GARDE	28

EXPOSITION A LA BIBLIOTHEQUE MUNICIPALE

Du 24 mars au 25 avril, l'association "Les Amis de Sceaux", avec le concours de la Municipalité et de la bibliothèque municipale, propose à tous les Sceaux de venir découvrir l'exposition d'une série de gravures des XVII^e et XVIII^e siècles, à la bibliothèque municipale. Ces gravures, concernant essentiellement le domaine de Sceaux, ont été généreusement données à l'Association "Les Amis de Sceaux" par la famille Grivois. ■

EUROSPORT SUR LE RESEAU PLEIN CABLE

Depuis le 2 février, le réseau *Plein Câble* propose à 21 communes des Hauts-de-Seine la chaîne de sport *Eurosport*.

Les personnes "câblées" ont donc pu suivre les Jeux Olympiques d'Alberville 24 h sur 24.

A Sceaux, 5 471 foyers peuvent bénéficier du câble et France Télécom réalise actuellement le câblage du réseau de vidéo-communication du dernier quartier non encore câblé (quartier Colbert/Lakanal/Parc de Sceaux).

Pour se renseigner et s'abonner à *Plein Câble*, téléphoner au 46 42 41 41 tous les jours de 8h à 23h, les dimanches et jours fériés, de 9h à 23h. ■

ETUDE SUR LES LOYERS ET CHARGES

L'INSEE réalisera en avril 1992 une étude sur les loyers et les charges. Elle vise à décrire les éléments de confort des logements et à mieux connaître le montant et l'évolution des loyers et des charges.

Dans notre commune, quelques familles recevront la visite d'un collaborateur de l'INSEE. Il sera muni d'une carte officielle l'accréditant. ■

BIENNALE D'ARTS PLASTIQUES DES LYCEES ET COLLEGES

En 1990, les élèves des lycées et collèges de Sceaux avaient choisi "Le Bleu" comme thème de l'exposition de leurs travaux, exposition organisée avec le concours de la Ville et de la MJC. Cette année, c'est sur le thème du "Jardin" qu'ils vous invitent à venir à la MJC du 11 au 24 avril prochain (Notez que la MJC sera exceptionnellement fermée le 20 avril, lundi de Pâques). ■

OUVERTURE DU NOUVEAU MARCHÉ DES BLAGIS

Le marché du quartier des Blagis, installé dans le bâtiment des Gémeaux, fermera définitivement le dimanche 29 mars.

Il ouvrira dans la nouvelle Halle au 14 ter rue du Docteur Roux, le mardi 31 mars à l'heure habituelle. ■

L'EQUILIBRE ALIMENTAIRE A LA SECURITE SOCIALE

Le Centre de Sécurité Sociale de Sceaux propose, du 6 au 10 avril, une exposition sur le thème "l'équilibre alimentaire" avec des animations le 9 avril après-midi et le 10 avril toute la journée.

Une large documentation sera à la disposition du public.

C.P.A.M. des Hauts-de-Seine
1 bis rue du Maréchal Joffre. ■

UNE FETE PIRATE A LA BIBLIOTHEQUE MUNICIPALE

Du 1er au 30 avril, la section jeunes de la bibliothèque municipale organise une fête pirate : *Le grand Charivari*.

Diverses animations seront proposées aux enfants : jeu de dominos, puzzle, heure de conte, présentation de livres et bibliothèque ... ainsi qu'une exposition *Pirates, corsaires et flibustiers* composée de panneaux documentaires et de nombreuses silhouettes retraçant leur histoire. ■

SCEAUX MAGAZINE
N°214 - Mars 1992

MENSUEL MUNICIPAL
33^eème année

Directeur : Jean-Louis Oheix
Assistante : Françoise Millet-Elichabéhère
Rédaction : Jean-Louis Oheix - Patrice Noailles
Secrétariat de rédaction : Sylvie Drujon d'Astros
Réalisation technique : Ariane Aubert
Publicité : Françoise Millet - Claudine Chauveau
Edité par la Société d'Édition du Bulletin Municipal d'Information de Sceaux SEBMIS - Association déclarée régie par la loi du 1er juillet 1901
122, rue Houdan (Hôtel de ville), 92330 SCEAUX
Tél. (1) 41 13 33 40
Impression LD - 92290 Châtenay-Malabry - Tél. (1) 46 61 25 24

NOUVEAUX SCEENS : RENCONTRE AMICALE AU GYMNASSE DU CENTRE



E. Laval

Le vendredi 21 février au gymnase du Centre, ils étaient environ une centaine, ces "nouveaux Scéens" (c'est-à-dire ceux de nos concitoyens arrivés à Sceaux au cours de l'année 1991) à avoir répondu à l'invitation de M. le maire et de la municipalité qui souhaitent faire leur connaissance et leur faire rencontrer le conseil municipal, le directeur général de la ville et ses principaux collaborateurs, responsables des services municipaux, les animateurs de l'association Sceaux Accueil et des associations de quartier, ainsi que les dirigeants des organismes ou associations qui gèrent ou

participent à la gestion des équipements culturels, socio-culturels ou sportifs.

La soirée s'est déroulée en trois temps : accueil individuel, courte réunion de présentation et d'information, contacts directs autour des stands pour compléter cette information, notamment au travers d'une abondante documentation, y compris celle des autres associations (trop nombreuses pour être toutes représentées) que distribuaient des responsables des services municipaux.

Au total, une action de relations

publiques qui a atteint son but, ceux auxquels elle s'adressait l'ayant jugée à la fois efficace et sympathique.

Devenue une tradition, cette rencontre sera bien entendu renouvelée l'année prochaine avec les nouveaux Scéens 1992.

Ceux d'entre eux installés à Sceaux depuis le début de l'année peuvent se faire connaître dès maintenant au service Relations publiques/Communication de la mairie.

Une recommandation que tout "ancien Scéen" peut également faire à tout nouvel arrivant qu'il a l'occasion de rencontrer. ■

ETAT CIVIL

Période du 1er au 29
février 1992

NAISSANCES

Aurélia, Emilienne, Colette VIOLLE - Cécile, Itziar AMBROISE - Camille, Michelle, Monique DESVIGNES - Noémie, Jeannine Christiane BRUN - Maxime, Pascal CANDAU - Julie, Andrée, Renée MARQUET - Léa, Marie, Raymonde CATEL - Paul ORLANDINI - Agathe, Catherine, Simone BARHELEMY - Nicolas, Didier, Martin BROSS - Quentin, Paul, Henri HENNIO - Florian, Kevin, Mickaël VANNESTE - Guémie CINEUS - Basile, Louis, Michel DESCHAMPS.

MARIAGES

Aziz EL HACHAMI et Caroline, Christiane, Sophie MENARD - Yves, Claude ROYER et Eliane, Georgette DE RIDDER - Patrick MOUEZANT et Laurence, Héry, Paule RALITERA - Gough, Stephen DUNSTAN et Isabelle, Marie, Odile GHESQUIER - Gérard, Marcel MEUDEEC et Michèle COUTURIER.

DECES

Suzanne LE CARDINAL veuve BAERT - Georges, Lucien, Léon CHEDEVILLE - Alain, Marie HOREAU - Alice, Marcelle CLAUD veuve SERRANO - Louise, Marie-Thérèse GOETTEL MANN épouse JOUBIN - Marie, Thérèse, Henriette CHAUVIN épouse BERNARD - Yvonne, Adeline HIMBLOT veuve MASSELOT.

Personnes décédées en dehors de Sceaux, n'y étant pas domiciliées et inhumées au cimetière communal, dans un caveau de famille.

M. Guy GARNIER, décédé le 11 février 1992 à Clamart (Hauts-de-Seine).

M. Jean CUILHE, décédé le 22 février 1992 à Château-Thierry (Aisne). ■

DISTINCTION

Ordre des Arts et des Lettres

Au grade d'Officier
Mme Geneviève Gentil
2 allée des Sycomores ■

NOUVEAU : LE CONSEIL DES JEUNES

Le lundi 23 février s'est réuni, pour la première fois, le nouveau "conseil des jeunes" de la commune, qui fait suite au "conseil municipal d'enfants", élu par les élèves des CM1 et CM2 des écoles.

Le "conseil des jeunes" est, lui, composé de représentants des collèges (6^e-3^e), élus dans chacun des établissements par les délégués des classes.

Lakanal élit 8 représentants, Marie-Curie 8, Jeanne d'Arc 5.

M. le Maire a ouvert la séance en félicitant les participants pour leur élection et en les remerciant de leur présence. Il a ensuite rappelé les objectifs du groupe :

Le conseil a pour but d'être un lieu de participation des jeunes à la vie de la commune. Il est destiné à permettre l'échange d'idées et d'élaboration de propositions et d'avis sur des sujets qui peuvent lui être soumis soit par les jeunes eux-mêmes, soit par la mairie.

Cette première réunion a été précédée par les travaux d'un petit groupe de collégiens qui avait fixé les principes de fonctionnement et les premiers axes de réflexion du conseil. Le document, rédigé par ce groupe et accepté par la Municipalité, est également accepté comme "charte" du nouveau conseil.

Les conseillers se sont ensuite répartis en différentes commissions thématiques, comme dans le conseil "adulte". En effet, le conseil lui-même ne se réunit qu'une ou deux fois par trimestre. C'est là que les décisions sont prises. Mais celles-ci doivent être préparées par ces commissions, qui, pendant toute l'année, se spécialisent sur un sujet.

Commission "Problèmes de sécurité"

Cette commission aura deux axes de travail :

- la prévention de la délinquance (racket, drogue ...);
- la sécurité routière (les entrées



E. LAVAIE

et sorties de collèges et lycées, l'aménagement des carrefours, des voies utilisées par les jeunes ...).

Commission "Développement des échanges internationaux"

Les jeunes ressentent le besoin de s'intéresser à ces actions, sur les plans culturel, linguistique et sportif, en direction des villes jumelées (Brühl-Allemagne et Le-mington Spa-Grande Bretagne) mais aussi vers d'autres pays.

Commission "Sports"

Ses préoccupations :

- faciliter l'accès à certains sports (football ...);
- coût des différentes activités;
- aménagement d'équipements particuliers (ex. : panneaux de

sont ensuite évoqués, qui seront étudiés lors de prochaines réunions du conseil :

- la communication, avec la création éventuelle d'une ou de plusieurs pages "jeunes" dans le journal municipal;
- le budget, avec la possibilité pour le conseil de décider de l'utilisation de crédits pouvant par exemple permettre l'organisation d'une soirée, d'un voyage ou d'un spectacle, ou encore de l'attribution de "bourses" pour aider à la réalisation de projets proposés par d'autres jeunes.

La réunion s'est terminée par la fixation des dates des prochaines réunions des commissions, où les conseillers se retrouveront, entre eux, pour fixer la liste précise des thèmes de travail. ■

Pascal Abraham
Maire adjoint
chargé de la Jeunesse

**NOUVEAU
A SCEAUX**



avec vous

Marie-Odile ANTOINE
49, av. de Paris 6, place de Brühl
92320 Chatillon 92330 Sceaux
Tél. : 46 57 43 63 Tél.: 46 61 30 10

automobile, habitation, retraite, prévoyance, santé, épargne, commerce, entreprise, loisirs, assistance.

17^e CROSS DE LA VILLE DE SCEAUX le dimanche 16 février 1992



Un parcours dans les allées du Parc de Sceaux ...

Les seniors hommes qui ont battu le record de participation cette année (650 inscrits).



Eric Lavail

Des conditions météo plutôt favorables - temps doux et pluie intermittente - mais, surtout, un enthousiasme qui ne se dément pas chez les participants de tous âges, ont fait du 17e Cross de la Ville de Sceaux un nouveau succès. Avec 2 118 dossards distribués et 1 655 concurrents classés, le record de participation de 1990 a été battu.

Les spectateurs, très nombreux autour des lignes de départ et d'arrivée, ont joué leur rôle de supporters avec autant d'ardeur que les années précédentes, dans la bonne humeur générale et dans une atmosphère de fête renforcée par les interventions de la fanfare "Vingt ans après".

Une nouvelle fois, il faut souligner l'importance des moyens mis en

oeuvre pour organiser une telle opération : ce sont en effet près de 100 personnes qui sont sur le terrain (certaines dès 5 heures du matin) pour assurer à l'épreuve sécurité et régularité sportive.

A cet égard, que soient ici remerciés les professeurs d'éducation physique et sportive des lycées Lakanal, Marie-Curie et de l'externat Sainte Jeanne-d'Arc, les secouristes de la Croix Rouge, la Police nationale, ainsi que les services municipaux : Relations publiques / Communication, Services techniques et Police municipale.

Un grand merci également à nos sponsors : O'FM 92, AXA Assurances et Volvic.

Tous les résultats pages 26 à 28.



Eric Lavail



17^e CROSS DE LA

Dans l'attente de
de l'ambiance avec la fan

Des prix "pour la gloire"
toujours très

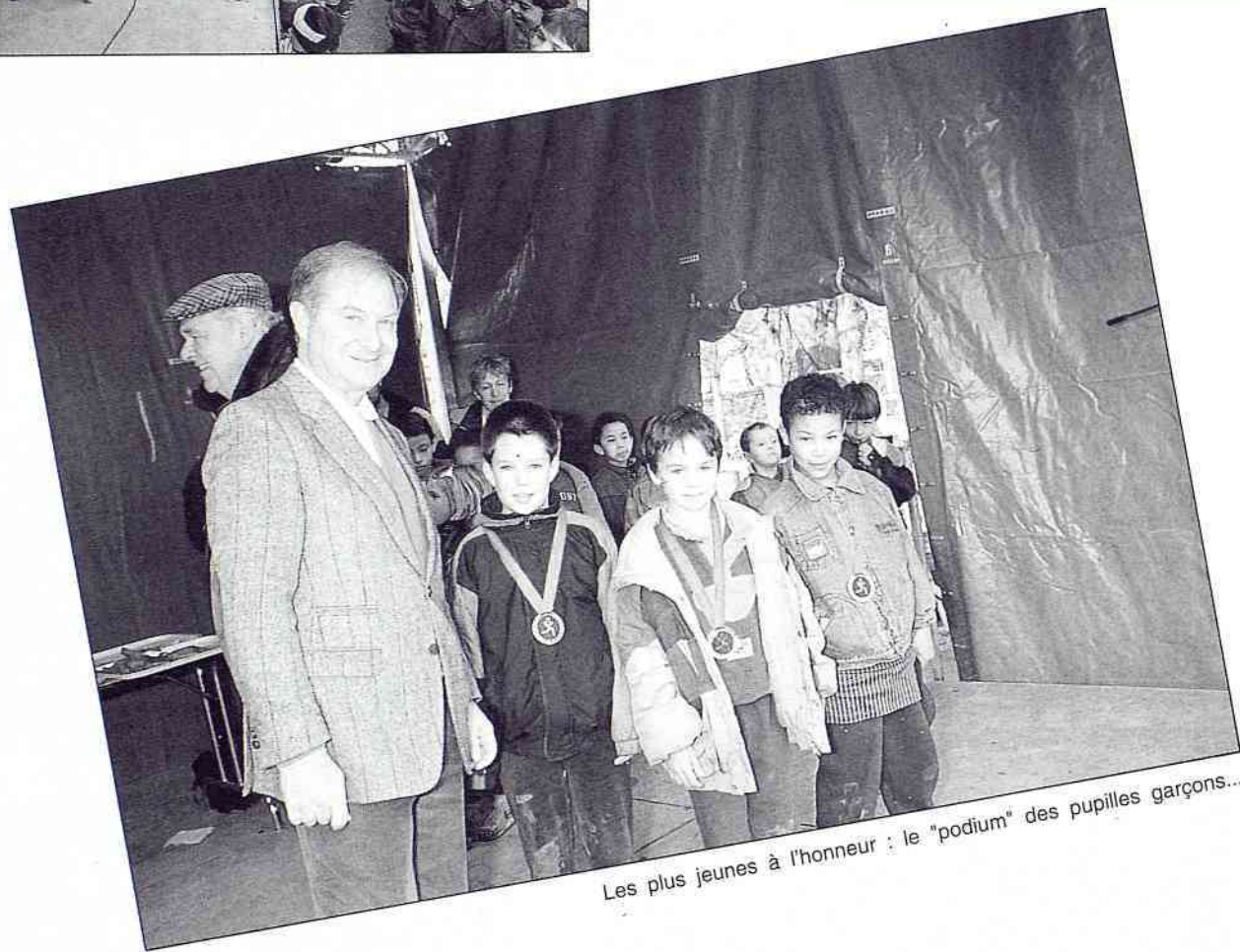

Les plus jeunes à l'honneur : le "podium" des pupilles garçons...



VILLE DE SCEAUX

la remise des prix,
fare Scéenne *Vingt ans après*

(coupes et médailles)
appréciés



Eric Laval

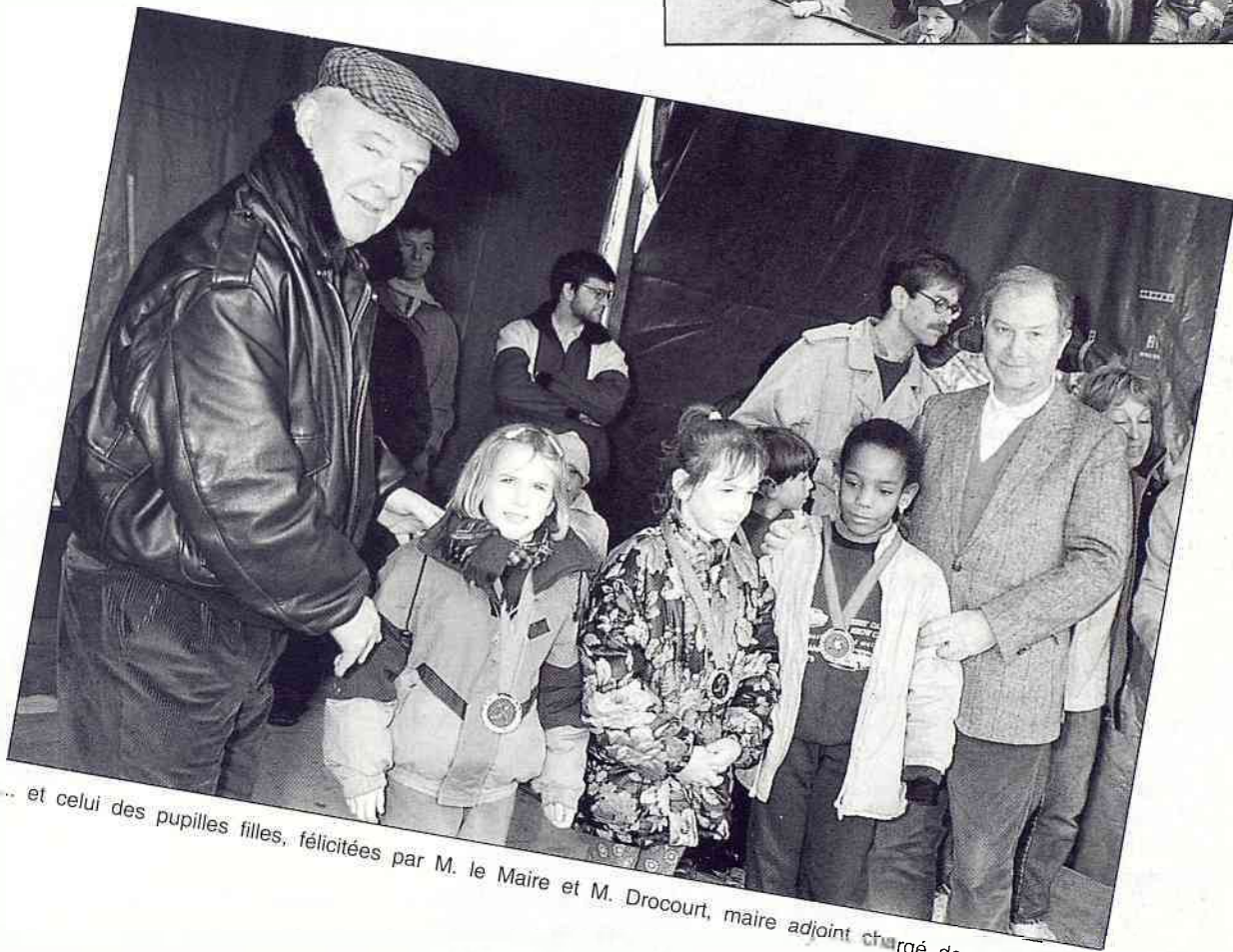

... et celui des pupilles filles, félicitées par M. le Maire et M. Drocourt, maire adjoint chargé des Sports



CARTON ROUGE

Ce n'est pas la première fois mais, cette année, le phénomène semble avoir pris de l'ampleur.

Certains concurrents, essentiellement dans la course Seniors hommes, ont été vus à l'arrivée, à un rang honorable, dans un état de fraîcheur physique peu commun.

L'ennui, c'est que certains d'entre eux ont également été vus prenant la course en marche au 2^e ou 3^e tour !

Un tel comportement a de quoi surprendre : quelle joie peut-on avoir en effet de participer à une épreuve dont on méprise à ce point la règle du jeu et les autres concurrents.

Domage ! Mais, l'année prochaine, aux médailles des trois premiers et aux breloques-souvenir remises à tous les concurrents classés, les organisateurs vont sûrement devoir ajouter quelques cartons rouges.

UN FIGUIER DANS L'ORANGERIE

Le figuier de Barbarie du Jardin exotique, représenté sur le bloc mis en vente anticipée les 7 et 8 mars par l'Office des Emissions de Timbres-Poste de Monaco, a bien été le "clou" de cette 54^e Journée du Timbre, organisée à l'Orangerie du château de Sceaux par la ville de Sceaux et le Cercle Philatélique de Bourg-la-Reine/Sceaux.

NEUF A DIX MILLE VISITEURS

Parmi les 9 à 10 000 visiteurs qui ont arpenté l'Orangerie durant ces deux journées, nombreux ont été ceux qui se sont précipités vers le stand de la Principauté pour acquérir ce magnifique feuillet et le faire oblitérer avec le cachet spécial "Monaco à Sceaux". Bien entendu, les visiteurs pouvaient également acquérir à ce stand toute la production philatélique actuellement en vente dans les bureaux de poste monégasques.

TROIS EXPOSITIONS DE QUALITE

Le visiteur était tout simplement émerveillé devant les trésors présentés en Cour d'Honneur où deux superbes "vermillon" voisinaient avec un magnifique "Bleu de Prusse" et quelques autres raretés de France. Plus loin, de très rares présentations marcophiles faisaient l'admiration des spécialistes.



L'inauguration s'est déroulée en présence de nombreuses personnalités. Ci-contre : Mme Castellini, directeur de l'Office de Monaco ; M. Alfred Nomblot, conseiller général des Hauts-de-Seine ; M. Jacques Amand, conseiller municipal de Bourg-la-Reine ; M. Bruno Philippe, maire adjoint ; M. Claude Viet, chef du service de la Poste des Hauts-de-Seine ; M. Guy Lormand, chef du service national du timbre-poste ; M. Boisson, ministre conseiller à l'ambassade de Monaco à Paris ; M. Jean-Louis Oheix, premier maire adjoint ; M. Pierre Ringenbach, maire de Sceaux.

Les collections présentées dans la XXII^e exposition départementale, exposition compétitive qui accompagne traditionnellement la Journée du Timbre, étaient d'un très bon niveau. Bien que la moyenne d'âge des exposants en classe "Jeunesse" soit très basse, leurs collections pouvaient rivaliser avec celles des adultes.

Pour la première fois, une exposition ouverte librement à tous les philatélistes accompagnait la Journée du Timbre. Elle a connu un gros succès puisque 40 exposants ont répondu à notre appel en présentant, souvent pour la première fois, leur collection. Certains pouvaient figurer en

M. Robert Moitié, président du CPBRS, remet sa récompense à M. Jean Sénéchal, membre de l'académie de philatélie, exposant en Cour d'Honneur. Au centre : M. Robert Dero, président du jury.



classe compétition avec un espoir de remporter de hautes récompenses, d'autres reflétaient un enthousiasme encourageant.

artistes a beaucoup contribué au succès de la manifestation.

UN BUREAU TEMPORAIRE

Le bureau temporaire de la Poste, parfaitement organisé, a débité au cours de ces journées des milliers d'exemplaires du timbre émis en feuillets et en carnets "Accueil aux guichets", commémoratif de cette 54^e Journée du Timbre. Nos amis postiers ont posé l'oblitération illustrée temporaire sur une multitude de documents.

Un écrin prestigieux pour une grande manifestation et la preuve que la philatélie n'a rien perdu de son éclat lorsqu'on se donne la peine de la situer dans un cadre digne d'elle. ■

DEDICACES DE CREATEURS

Les visiteurs se sont pressés fort nombreux devant les stands où nos amis créateurs de timbres-poste les attendaient. Le samedi, Mlle Marie-Noëlle Goffin et M. Joseph Rajewicz sont venus toute la journée tandis que Mlle Pierrette Lambert, auteur du bloc monégasque, était présente l'après-midi. Le dimanche, c'était au tour de Mme Odette Baillais et de M. Jean-Paul Veret-Lemarinier de satisfaire les souhaits de nos visiteurs. La présence de ces

Maitres Pépiniéristes depuis 1680

CROUX

les arbres et les fleurs pour votre jardin

Jardins - exposition-vente
72 avenue Roger Salengro
92290 Châtenay-Malabry
Tél. (1) 46 61 04 06

Ferme de Genouilly
(sur RN 36 entre Melun et Guignes)
77390 Crisenoy
Tél. (1) 64 38 87 60

AU LYCEE MARIE-CURIE ... DE SAIGON



de style colonial construit en 1918 et où le temps semble s'être arrêté. Jadis, il s'appelait l'École des jeunes filles françaises. Il a gardé de cette origine de n'être ouvert qu'aux jeunes filles, mais vietnamiennes cette fois et qui portent toutes un uniforme fait d'une tunique et d'un large pantalon blancs, d'un très gracieux effet. Les locaux administratifs sont tels que l'administration française les a laissés. Dans un bureau, par une porte ouverte, on aperçoit sur un meuble un buste de Racine, avec sa perruque. En dépit de tous les bouleversements, il est resté là ...

Les personnes qui entourent M^e Heck sont heureuses de découvrir un peu de la vie de Marie-Curie, de son histoire et aussi la ville

de Sceaux. Une idée vient alors : pourquoi ne pas tenter un rapprochement entre ces deux lycées situés à chaque extrémité de la planète? Cela permettrait aux lycéens de Sceaux et du Viêt-Nam de correspondre, de créer des échanges culturels, d'envoyer des livres français là-bas, de recevoir des correspondants ici.

A son retour à Sceaux, M^e Heck parle de cette idée à M. Ringenbach qui y est attentif et à M. Durin, Proviseur du lycée Marie-Curie, qui s'y intéresse vivement. Des correspondances sont envoyées au Viêt-Nam. On attend les réponses. Tout cela débouchera-t-il sur des liens privilégiés entre les lycées des deux villes ?

Affaire à suivre...

Certains Scéens voyagent beaucoup. Tel est le cas de M^e Daniel Heck, notaire en notre ville, qui a eu l'occasion, en novembre dernier, de participer à un voyage au Viêt-Nam. Rien de bien original, sauf l'exotisme touchant de ce pays qui s'ouvre de nouveau au monde extérieur. C'est à Saïgon (à Hô Chi Minh Ville, devrait-on dire) que tout change. Et plus précisément dans l'autobus qui ramène vers le centre ville les voyageurs qui arrivent de l'aéroport de Tan Son Nhut et qui emprunte, comme à l'accoutumée, une avenue rectiligne et bordée de palmiers, l'ancien boulevard du Général-de-Gaulle. Car, de l'autobus, M^e Heck aperçoit sur un panneau, inscrit en grandes lettres blanches sur fond bleu, les mots : "Marie Curie". C'est le lycée Marie-Curie. Comme à Sceaux, en somme. Inattendu dans cette ville où toute inscription en français a malheureusement disparu.

A peine ses valises défaits, il saute dans un "cyclo-pousse" et se fait conduire sur place. Il y est accueilli fort courtoisement par une dame avenante mais un peu réservée : la directrice. Un professeur, M. Nguyen Hoang Maï, qui passait par là et qui parle excellemment le français, sert d'interprète. On fait la visite des lieux. Le lycée Marie-Curie de l'ancienne Saïgon est un vaste ensemble de bâtiments en briques



L'hôtel de ville de Saïgon



SEANCE DU JEUDI 27 FEVRIER 1992

CHOIX DU PROMOTEUR POUR LA VENTE DU TERRAIN EN BORDURE DE COULEE VERTE ENTRE LE BOULEVARD DESGRANGES ET LA RUE DU CLOS SAINT MARCEL

A l'issue d'un appel d'offre et de l'avis donné par les commissions des finances et de l'aménagement urbain, renforcées par deux architectes, le choix du conseil municipal pour la vente de ce terrain s'est porté sur le projet de la société Cogedim.

Les commissions se sont prononcées, entre 14 projets proposés, sur le critère architectural et sur le critère financier. Le projet Cogedim est arrivé en tête pour les deux critères.

La valeur actualisée de la proposition retenue est de 36,8 millions de francs.

Le projet a été adopté avec 5 voix contre (MM. Bourgis, Damery, Deslandes, Mathis, Poncet).

RENOVATION DE LA CRECHE DE L'AVENUE DE LA GARE

La gestion de la crèche de l'avenue de la Gare, précédemment départementale, est désormais assurée par la Ville. Les modalités de transfert de cette gestion prévoient notamment que la remise en état complète de la crèche sera assurée aux frais du Département.

Cette rénovation, d'un coût de 2 598 000 F, sera effectuée durant l'été 1992.

Le projet a été approuvé à l'unanimité.

REFONTE DE LA GESTION DES MARCHES

La création du nouveau marché des Blagis a été l'occasion de réétudier les liens entre la ville et le concessionnaire pour les trois marchés (Centre, Blagis, Robinson).

Un nouveau "traité d'exploitation des marchés d'approvisionnement" a été conclu pour 10 ans avec l'entreprise "Les fils de Madame Geraud", concessionnaire actuel.

De plus, une commission paritaire des marchés a été créée, réunissant les représentants des commerçants des marchés et des représentants du conseil municipal. Sont désignés comme représentants :

-Au centre : Mme Lucot, MM. Benoit, Coindreau, Mathis.

-Aux Blagis : Mme Martel, M. Bourgis.

-A Robinson : Mme Bray, M. Amyot.

Ces décisions ont été prises à l'unanimité.

AUTRES DECISIONS

Travaux complémentaires dans les restaurants scolaires du Petit Chambord : avenant au marché passé avec l'entreprise Valladon (unanimité).

Aménagement de locaux sociaux éducatifs à "l'aile Florian" (unanimité).

Modification de détail de la convention sur la restructuration du centre culturel et du marché aux Blagis (unanimité).

Travaux de voirie et de vidéo-communication rue de l'Yser (unanimité).

Subvention et programme d'action de formation et d'insertion des jeunes dans le cadre du développement social de quartier aux Blagis (unanimité).

Correction sur l'achat d'une parcelle de terrain rue Houdan (unanimité).

Participation au financement des postes de directeur et directeur adjoint à la MJC (unanimité).

Convention sur la vente de logiciels (unanimité).

Animation sculpture à l'école des Blagis (unanimité).

Etudes dirigées : nouvelle convention (unanimité).

Prime de technicité 1991 pour le personnel des services techniques (unanimité).

Refonte totale du régime indemnitaire du personnel de la mairie à partir de 1992 en application des nouvelles dispositions réglementaires (unanimité).

Désignation de représentants au conseil d'administration de l'association de gestion de la piscine et de la patinoire du Parc de Sceaux (MM. Drocourt 26 voix, et Philippe 23 voix, élus ; M. Deslandes 9 voix). **P. A.**



Espace Beauté

Institut de Beauté
Parfumerie
Bijouterie fantaisie
Accessoires

- Soins du visage spécifiques
- Soins du corps
- Epilations (cire jetable - basse température)
- Epilation électrique définitive
- UVA Hte pression visage et corps



86, rue Houdan 92 330 Sceaux - Tél. 46 61 02 29

**Prochain Conseil municipal
le 30 mars à 21h, à la Mairie
(vote du budget)**

SCEAUX L'UNITE

Rassemblement des forces de gauche

CONSEIL MUNICIPAL DU 27 FÉVRIER, DERNIÈRE HEURE

Le Département des Hauts-de-Seine cède ses crèches aux Villes, pourquoi pas ! Sceaux hérite de celle située 12 avenue de la Gare, très bien.

Le Département remet à la Ville un bâtiment propre en état de fonctionner, il est prêt à payer pour cela et il le dit. Or, on nous propose de voter sur une "remise en état", pour un montant de 2 millions 1/2 de travaux imputés sur le budget communal ! Avance remboursable, paraît-il, quand ? C'est une autre histoire.

Ce ne sont pas de "petits travaux". Pour une crèche qui, neuve, doit coûter 8 millions de francs. C'est presque le tiers de sa valeur.

On peut en conclure que la crèche était dans un état de décrépitude avancé, merci le Département pour ce cadeau et pour les bébés qui la fréquentaient.

On peut aussi constater que nous faisons la trésorerie du Département des Hauts-de-Seine. Quand on aime, on ne compte pas. ■

Claude Damery

L'ALLIANCE SCEENNE

Liste soutenue par le Front National et le Rassemblement National des Indépendants

LA PRESSION FISCALE ET LE DEBAT DEMOCRATIQUE AU CONSEIL MUNICIPAL

M. Philippe Laurent n'est pas content de la mise au point que j'ai faite, tant au Conseil municipal que dans *Sceaux Magazine* de janvier 1992 (qui nous est parvenu le 1er février).

Dans le numéro de décembre de *Sceaux Magazine*, il avait présenté l'évolution de la taxe d'habitation de façon tellement astucieuse que, bien qu'il reconnût qu'elle avait augmenté de 3 %, le lecteur peu averti pouvait croire qu'elle avait diminué.

Je ne considère pas que le chiffre de 3 % soit excessif, car il correspond au taux de l'inflation. Mais il convenait de bien faire comprendre au public, ignorant les détails de l'imposition, que la taxe n'avait pas diminué.

Lors du Conseil du 19 décembre, à mes reproches sur sa présentation des faits, M. Philippe Laurent m'avait répondu assez cyniquement : "Tout le monde en fait autant". La discussion avait alors été orageuse et je reconnais m'être laissé emporter par une colère ... d'ailleurs un peu justifiée !

Maintenant, M. Laurent, après avoir réitéré ses explications sur le taux réel de la taxe,

m'enjoint sur un ton méprisant de mieux contribuer au débat démocratique.

Je trouve qu'il ne manque pas d'air.

Car ce débat, il ne l'organise guère en s'abstenant de convoquer la commission des finances dont il est le président, ce que je lui avais fait observer. Il n'est pas admissible que les conseillers municipaux trouvent sur leurs tables en arrivant au conseil les renseignements financiers qu'ils doivent discuter et qu'ils auraient dû recevoir légalement trois jours plus tôt.

Enfin, M. Laurent qualifie avec dédain ma mise au point "d'articulet". Il ne peut ignorer que l'opposition ne dispose dans le bulletin que d'une place très limitée. Et j'espère avoir montré aux contribuables scéens dans mon "articulet" certains mécanismes dans le calcul de l'impôt, ce qui leur éviterait de se laisser abuser à l'avenir.

La pression fiscale à Sceaux augmente et ne peut manquer d'augmenter encore en raison des projets somptuaires que pousse en avant l'autre commission également présidée par M. Laurent, la commission culturelle. Malgré les subventions, l'agrandissement déraisonnable des Gêmeaux ne manquera pas d'aggraver sérieusement les dépenses de fonctionnement assumées par la commune. ■

Hugues Lallemand

H₂O

boutique : **espace bain**
38 rue Ledru Rollin - Fontenay-aux-Roses

SNE entreprise **PRIEZ**

24 rue d'E. d'Orves - Fontenay-aux-Roses

tél: 43 50 24 40

COUVERTURE - PLOMBERIE - CHAUFFAGE

ENTREPRISE ★★★

BERGALET



**PEINTURE
PAPIER PEINT
REVÊTEMENT SOLS ET MURS
ÉTANCHÉITÉ • RAVALEMENT**

Membre de la Chambre Syndicale
Qualifications OPQCB 611 - 624 - 7713 - 3411 - 3421

1, rue Marguerite
BP 3 - 92292 CHÂTENAY-MALABRY Cedex
Tél. 43 50 06 58 - Fax 43 50 65 02

DEVIS GRATUIT

VOTRE JARDIN, VOS PLANTES

MARS ET AVRIL DANS NOS JARDINS

Mars et avril sont les mois de grande activité dans les jardins, après l'engourdissement de l'hiver.

Les fleurs et les légumes se sèment ou se plantent sous chassis ou en pleine terre.

Les gazons sont à vérifier : réensemencer les petits espaces détériorés, traiter avec des désherbants sélectifs ou refaire entièrement. Dans ce cas, choisir les graines en mélange, en fonction de la nature du sol, de son exposition (soleil ou ombre) et de l'usage que vous voulez en faire. Il ne faut pas hésiter à semer très dense (2 à 4 kg par are), car beaucoup de graines de graminées sont vides et improductives. Arroser en cas de sécheresse. Procéder à la première tonte lorsque le gazon atteint 5 à 6 cm de hauteur pour qu'il s'épaississe.

Nettoyer les massifs de plantes vivaces si vous ne l'avez pas fait en février. Les dédoubler, si c'est nécessaire. Vos vieilles souches retrouveront vigueur et santé. Votre jardin reprend

des couleurs. Certains des bulbes que vous avez plantés commencent à fleurir, ainsi que les anémones de Caen et les Eranthis. Si vous voulez conserver les bulbes pour l'année suivante, ne laissez pas leurs fleurs monter en graine.

C'est également le moment de planter en pleine terre les bulbes de tulipes, jacinthes ou narcisses, qui ont fleuri dans votre maison. Ils fleuriront ainsi de nouveau l'année prochaine.

Commencer à préparer l'emplacement de vos dahlias en bêchant très profondément le terrain et en y incorporant un engrais complet, si possible du fumier de cheval bien décomposé et de la cendre.

C'est le bon moment pour tailler tous vos rosiers (enlever les bois vieux de deux ans et, pour les rosiers buissons ou nains, garder 3 à 5 rameaux vigoureux et tailler en laissant 3 yeux depuis la base).

C'est également le moment de réaliser le marcottage de nombreux arbustes, de planter les boutures que vous avez réalisées en août, de terminer les greffes que vous vouliez faire et de commencer la taille de vos vieilles haies.

COUR ET TERRASSE, COMMENT LES PERSONNALISER

La plupart des arbres peuvent être plantés en bacs. Leurs racines étant comprimées, ils n'auront pas un grand développement mais conserveront le port et l'allure de leur espèce. Les petits arbres à feuilles persistantes (laurier, conifères et, pourquoi pas, lierre mis en forme d'arbuste) vous apporteront distinction et élégance dans un choix de coloris qui peut varier du bleu profond au jaune clair, en passant par toutes les nuances de vert. Les arbustes d'ornement réussissent bien en bacs. Avec certains d'entre eux, vous aurez les fleurs et aussi les odeurs. Certaines espèces, comme le

buis, se prêtent très volontiers à des tailles originales. Dans la mesure où vous ne ferez pas un usage systématique de cette mise en forme, cela peut être intéressant et amusant.

Egayez vos murs avec les plantes grimpantes. Associez les caduques et les persistantes dans une composition harmonieuse qui donnera marque personnelle et caractère à votre cour ou terrasse. Au printemps ou en été, vous y ajouterez des bulbes ou des annuelles, en pots ou en jardinières.

PLANTES D'INTERIEUR

Cissus

Les cissus sont une des rares vignes que l'on peut cultiver en appartement. Les espèces en sont nombreuses, mais seules 3 sont commercialisées (Cissus Antarctica ou Vigne Kangourou : Cissus Striata et Cissus Discolor, la plus fragile).

Choisir à l'achat des spécimens vigoureux qui ne perdent pas leurs feuilles ou dont le feuillage brunit et se parchemine.

Il peut pousser de 60 cm à 1 m par an. Il

aime des températures de 12 à 16 ° en hiver et de 18 à 21 ° en été. Il faut l'arroser une fois tous les 15 jours en hiver et 2 fois par semaine en été. Dans une atmosphère très sèche, ne pas hésiter à le vaporiser régulièrement. Un excès d'humidité entraîne l'apparition de tâches brunes parcheminées sur les feuilles. L'exposition au Nord ou à l'Est leur convient bien, mais il faut éviter le soleil direct... Rempoter une ou deux fois par an selon la vigueur de la

plante. En période de croissance, pincer les tiges qui poussent trop vite pour épaissir le feuillage. Si la plante devient trop échevelée, tout couper à 20 cm du sol environ. Ce sont des plantes qui s'entendent bien avec les autres. Elles sont de culture facile. ■



BOURSE AUX PLANTES AU CSCB LE 11 AVRIL

Dans le même esprit que les bourses aux jouets et aux vêtements, pourquoi ne pas créer une bourse aux plantes ?

Cela correspond également à un besoin, cela concerne autant les plantes d'appartement que les plantations extérieures. Ils sont nombreux ceux qui ont la main verte (ou voudraient l'avoir...) et se passionnent, qui à la culture, qui aux transplantations, qui aux boutures, etc.

C'est à l'initiative du Centre Social et Culturel des Blagis, avec les encouragements de Mme Saunois, Maire adjoint chargé de l'environnement, et l'aide de l'association des Amis des jardins de Sceaux, qu'une première bourse aux plantes a déjà eu lieu le 30 novembre dernier.

Fort de cette expérience, le CSCB vous convie à nouveau le samedi 11 avril. Nous

espérons qu'un temps plus clément encouragera vendeurs et visiteurs.

Il devrait également y avoir une exposition de l'Association Française des Amateurs de Bonzaï (AFAB) dont le siège social est à Sceaux : une raison supplémentaire de vous rendre à ce prochain rendez-vous.

Alors, amoureux des plantes, afin d'échanger ou d'acheter à prix modique, afin d'avoir des conseils, que cela soit pour les plantes vertes, les arbustes, les transplantations ou boutures, les oignons de fleurs, etc, venez flâner au CSCB, le samedi 11 avril de 14h à 17h, 2 rue du Docteur-Roux.

Renseignements et inscriptions avant le 10 avril au CSCB : 46 60 04 22 et à la Société des Amis des Jardins de Sceaux au 47 02 31 90. ■

DANSE

Entrez tous dans la danse,
Jours tendres, jeunes mois,
Enlacez en cadence
Vos souffles à ma voix.

Mars, entre ! je t'attrape,
Espigle! Vert cabri
Qui de l'hiver, t'échappes,
Trop las d'être à l'abri.

Entrez, Avril la folle
Qui rit entre ses pleurs,
Mais dont le coeur s'envole
Dans le pollen des fleurs ;

Entrez ! Sur la pelouse,
Dansez, mois gais, mois purs ...
Mais le reste des douze
Est trop vieux ou trop mûr ...

Entrez, cousins, cousines,
Jeux, cris, rires légers ;
Entrez, voisins, voisines,
Plaisirs, beaux étrangers.

Sautons dans l'herbe brune
Ou rose avec le vent,
Et sautons dans la lune
Si nous passons devant !

Marie Noël
Les chansons et les heures
(Stock 1948)

RAMASSAGE DES ORDURES MENAGERES ET COLLECTES SELECTIVES (memento à épinglez ...)



Ordures
ménagères

Les lundis, mardis, jeudis, vendredis
et samedis à partir de 6h.
(sauf jours fériés)



Objets
encombrants

Secteur ouest : lundis 6 et 27 avril.
Secteur est : lundi 13 avril.



Verre

Tous les mercredis.



Journaux
et revues

Mercredi 15 avril, mercredi 20 mai.

SERVICE SOCIAL DE POLYVALENCE DE SECTEUR

Le 31 décembre 1991, Mme Ledru, assistante sociale municipale depuis 1975, a fait valoir ses droits à la retraite. Durant toute cette période, de très nombreuses personnes de la commune ont pu apprécier sa disponibilité et sa technicité. Qu'elle en soit vivement remerciée.

Sa remplaçante, Mme Chantal Bosredon, a pris ses fonctions le 17 février 1992 au service d'Action sociale, implanté 122 rue Houdan dans le jardin de l'Hôtel de Ville. Tél. 41 13 33 67. Elle reçoit les personnes qui le désirent le mercredi matin de 9h à 11h30.

Le secteur géographique dont elle a la charge correspond aux quartiers suivants : Sceaux Centre, Chêneaux-Sablons, Parc et groupe d'HLM "Les Mésanges".

Les autres quartiers de la ville sont couverts par trois assistants sociaux départementaux:

- Mme Dominique Gamagé.

Quartiers : Clos Saint-Marcel, Pépinières, Charaire, Colbert. Permanence le mardi de 14h à 17h.

- Mme Marie-Thérèse Becquart.

Quartiers : Penthièvre, Gare de Sceaux, Jockos, Blagis (groupe d'HLM de la Ville). Permanence le jeudi de 9h à 11h30.

- Mme Agnès Coutault.

Quartiers: Blagis (logement SCIC), Musiciens. Permanence le jeudi de 9h30 à 11h30. ■

STAGE DE P.A.O A LA FACULTE DE DROIT

Le département de la formation permanente de la faculté de droit Jean Monnet propose un stage de P.A.O. (Publication Assistée par Ordinateur) de 575 heures (dont un mois de stage en entreprise) du 6 avril au 10 juillet 1992.

Ce stage s'adresse à toute personne justifiant d'un niveau d'étude Bac + 2 ou d'une expérience professionnelle dans un service de secrétariat, de communication, ou dans le domaine du journalisme, de l'impression et de l'édition et souhaitant acquérir une formation dans le secteur de l'édition informatisée ainsi que maîtriser la réalisation par ordinateur de documents écrits (livres, journaux, lettres d'information ...)

Les demandeurs d'emploi de longue durée des Hauts-de-Seine sont exonérés des frais de scolarité pour ce stage.

Renseignements :

Faculté de Droit Jean Monnet
Département de la Formation Permanente
54 boulevard Desgranges
Tél. (1) 40 91 18 20 ■

STAGE DE D.A.O.



Le GRETA (Groupement d'établissements, organisme de formation continue pour adultes) de Boulogne organise des sessions de formation de D.A.O. (Dessin Assisté par Ordinateur) pour tout public (salariés ou demandeurs d'emploi). Le but du stage est d'acquérir la formation de base nécessaire pour être opérationnel en D.A.O. Sa durée est de 60 heures, essentiellement en cours du soir, au prix de 60 F de l'heure.

Les candidatures seront prises jusqu'en juin, après examen des C.V. et lettres de motivation. Les demandes sont à transmettre à Mme Labreure, GRETA de Boulogne, Académie de Versailles, 30 rue du Fief, 92100 Boulogne.

Tél. (1) 46 21 18 40 ■

DEVENEZ ASSISTANT DE GESTION SPECIALISE EN COMPTABILITE INFORMATIQUE

L'ICOFOP de Bagnex (organisme de formation professionnelle, sous tutelle de l'Etat) renouvelle ses formations d'assistant de gestion spécialisé en comptabilité informatique. Durée du stage : 8 mois (entreprise/institut).

Admission : 21 ans, niveau bac, un an d'expérience professionnelle. Ce stage débouche sur un diplôme d'Etat niveau BAC + 2. Recrutement immédiat.

ICOFOP: Tél. (1) 46 65 09 09 ■

JEAN LOUIS PERVEAUX



22, rue Bertron - 92330 Sceaux
47 02 20 60

59, av. Victor-Hugo - 75016 Paris
45 00 64 32

ARCHITECTURE-DÉCORATION INTÉRIEUR

DE LA CONCEPTION A LA REALISATION

INVITATION CINEMA

Pour le printemps, la municipalité est heureuse de proposer à chaque Scéen de plus de 60 ans qui le souhaite, d'assister à la projection d'un film de son choix au cinéma Trianon, 3 rue Marguerite-Renaudin.

Pour recevoir à son domicile une invitation, il suffit de retourner le volet d'inscription ci-dessous, avant le 15 avril 1992.



Coupon-réponse à découper et à retourner au service d'Action sociale - Hôtel de Ville 92331 SCEAUX CEDEX.

M. / Mme / M. et Mme

Date(s) de naissance de M. et (ou) de Mme

Adresse Tél.

Désirent (ent) recevoir une invitation gratuite pour un film de son (leur) choix au cinéma Trianon.

A Sceaux, le

Signature

INQUIETUDES AU COLLEGE MARIE-CURIE

La fermeture de trois classes est prévue pour la rentrée 1992.

En 4 ans, le collège Marie-Curie aura ainsi perdu 8 classes et 212 heures de dotation horaire globale (nombre d'heures d'enseignement attribuées au collège pour l'année scolaire). (voir tableau ci-dessous)

Les dispositions envisagées pour la rentrée 1992 sont maintenues, elles auront pour conséquences, outre les fermetures prévues, des classes surchargées (34 élèves en 6^e); l'inexistence de moyens pour le soutien et l'aide pédagogique aux élèves en difficulté; la suppression de deux postes fixes d'enseignement; une baisse de la qualité de l'enseignement et donc de la renommée de l'établissement; la diminution du nombre de surveillants.

Pourquoi ces réductions successives ?

Les directives données à l'Inspection d'Académie sont de réserver un maximum d'heures aux établissements situés dans des zones dites sensibles. Faute de crédits supplémentaires, la seule solution pour les doter des moyens nécessaires consiste à en retirer ... aux établissements sans problèmes et obtenant de bons résultats.

A cet égard, le collège Marie-Curie est particulièrement touché. Pour une réduction de 691 heures de la dotation horaire globale sur l'ensemble du département des Hauts-de-Seine, le collège voit sa dotation réduite de 84 heures, soit 12 % du total. L'argument invoqué est, semble-t-il, que les enfants de Sceaux, favorisés par un environnement

culturel de qualité, n'ont pas besoin d'aide pédagogique et peuvent supporter des effectifs très chargés. Ce qui est, en outre, reproché au collège Marie-Curie, c'est son "élitisme"; en attirant les bons élèves non scéens, cet établissement "porte ombrage aux collèges voisins". Il est clair que des fermetures de classe ôtent au collège Marie-Curie toute possibilité d'accueil d'enfants venant de l'extérieur; il est clair également que ces mêmes élèves qui se voient refuser l'accès de Marie-Curie ne vont pas dans leur collège d'affectation, mais partent dans des établissements privés situés sur le secteur.

Une telle politique conduira inévitablement à une baisse du niveau de l'établissement et de sa réputation, baisse préjudiciable à tous ses élèves.

C'est pour tenter d'éviter une telle évolution, que les parents des élèves du collège Marie-Curie se mobilisent et entreprennent différentes démarches dont ils vous tiendront informés. ■

Les membres du Conseil d'Administration du Collège Marie Curie

G. Deluc
AAPES

C. Baudry
FCPE

J. Kamara
PEEP



EVOLUTION DES EFFECTIFS AU COLLEGE MARIE-CURIE

Année scolaire	1988/89	1991/92	1992/93 (prévisions)
Nombre de classes	29	24	21
Nombre d'élèves	786	674	676
Nombre d'heures d'enseignement pour l'année	883	755	671
Nombre moyen d'élèves par classe	27	28	32

INSCRIPTIONS SCOLAIRES

Les parents habitant Sceaux qui désirent que leurs enfants âgés de deux ans avant septembre 1992 ou leurs enfants plus âgés soient admis dans l'une des écoles maternelles publiques de Sceaux, pour l'année scolaire 1992/1993, sont invités à les inscrire à partir

du 1er avril et avant le 31 mai 1992.

Les inscriptions se font au service Action Educative de la Mairie, 122 rue Houdan.

Heures d'ouverture : du lundi au vendredi de 14h à 17h et le samedi de 9h à 11h.

Pièces à fournir : livret de famille; carnet de santé (comportant les vaccinations BCG, DT polio); dernière quittance de loyer; dernière facture EDF-GDF.

Les enfants âgés de deux ans ne pourront fréquenter l'école maternelle qu'à partir de l'âge de deux ans et demi en fonction des places disponibles.

En outre, les parents dont les enfants ont été admis s'obligent au respect d'une fréquentation régulière pendant toute l'année scolaire. ■

VACANCES DE PRINTEMPS

Le service Action Educative de la Mairie et la Caisse des Ecoles proposent aux enfants de Sceaux deux séjours du 26 avril au 9 mai.

L'un, à Belle-Ile-en-Mer, s'adresse aux enfants de 6 à 16 ans, l'autre, à Moriez, dans les gorges du Verdon, est proposé plus particulièrement aux jeunes de 13 à 16 ans.

Les inscriptions à ces séjours de vacances se font au service Action Educative de la mairie, 122 rue Houdan, entre le 6 et le 18 avril.

Heures d'ouverture : le lundi de 13h30 à 17h45, du mardi au vendredi de 8h30 à 12h et de 13h30 à 17h45 et le samedi de 8h30 à 12h. ■

5^e CHORUS DES HAUTS-DE-SEINE DU 1^{er} AU 24 AVRIL

Avec, chaque année, plus de 70 spectacles, 40 000 entrées, *Chorus des Hauts-de-Seine* se place désormais au rang des événements nationaux.

27 communes sont partenaires de cette 5^e édition, qui se déroule du 1^{er} au 24 avril.

Outre la chanson française, l'humour, le rock et les spectacles pour enfants, *Chorus des Hauts-de-Seine* devient un label qui permet des déclinaisons originales ...

ESPACE CHORUS

Une structure de 2000 places, Espace Chorus, est installée à Nanterre, avenue Joliot-Curie, près du Théâtre des Amandiers. Sous l'Espace Chorus, des grands noms du spectacle et de la chanson : Jane Birkin, Liane Foly, Henri Des, Jacques Higelin, Muriel Robin, Smaïn.

TREMPIN CHORUS

La 9^e édition du tremplin de la chanson des Hauts-de-Seine a lieu le 4 avril au Théâtre André Malraux de Rueil-Malmaison. Elle est dotée de 4 prix qui permettent de mettre sur les rails les lauréats, en leur offrant un enregistrement de disque ou une tournée en première partie d'un artiste confirmé (prix d'une valeur de 100 000 F).

Soirée présentée par la Ligue d'improvisation, suivie d'un concert d'Enzo.

CREATION-CHORUS

Parmi les créations, un temps fort durant ces 3 semaines de spectacles : *Les précieuses ridicules*, une comédie musicale d'après l'oeuvre de Molière (mise en scène par Pétia-Vaillant, musique de Frédéric Thibault) présentée en avant-première à l'Olympia le lundi 6 avril, puis les 7 et 8 avril au théâtre de Boulogne-Billancourt.

CINE-CHORUS

Un artiste fait son cinéma : c'est une occasion de retrouver de vraies séances de cinéma: court-métrage, 30 minutes de prestation - entracte musical, grand film choisi par l'artiste (Didier Gustin, Karim Kacel, Sarcloret ...)

AVANT PREMIERE CHORUS

Les nouveaux spectacles de Carole Laure et Maxime Le Forestier seront présentés en avant-première de leurs scènes parisiennes.

PROGRAMMES RESERVATIONS

Tél. 47 29 33 33

Virgin Megastore et FNAC

Tous les jours sur O'FM (92.1 FM), la chronique "Demandez le programme" à 7h32 et 19h55, du 16 mars au 24 avril. ■

LA CYCLO 92 PASSERA PAR SCEAUX



Dans le cadre des Jeux des Hauts-de-Seine qui se dérouleront du 12 avril au 20 juin, le Département organise, en étroite collaboration avec le Comité départemental de cyclotourisme, une grande randonnée ouverte à tous : la "Cyclo 92".

La Cyclo 92 est composée de deux parcours, l'un de 46 km, l'autre, qui traversera Sceaux, de 92 km.

Les courageux cyclistes prendront la route à 8h à Nanterre pour traverser ensuite de nombreuses villes des Hauts-de-Seine. C'est au kilomètre 54 qu'ils déboucheront à Sceaux, aux alentours de 9h45. Ils emprunteront la rue Houdan, l'avenue Camberwell, la rue de Penthièvre, la rue Houdan à nouveau, puis l'avenue du Président F. Roosevelt et l'avenue Claude Perrault.

Ils passeront ensuite devant la grille d'honneur du Parc de Sceaux, pour enfiler l'avenue Claude Perrault, le boulevard Colbert, l'avenue de Camberwell et la rue de Fontenay.

Les coureurs continueront leur périple jusqu'à Nanterre, où ils seront attendus vers 13h, devant la Préfecture. ■

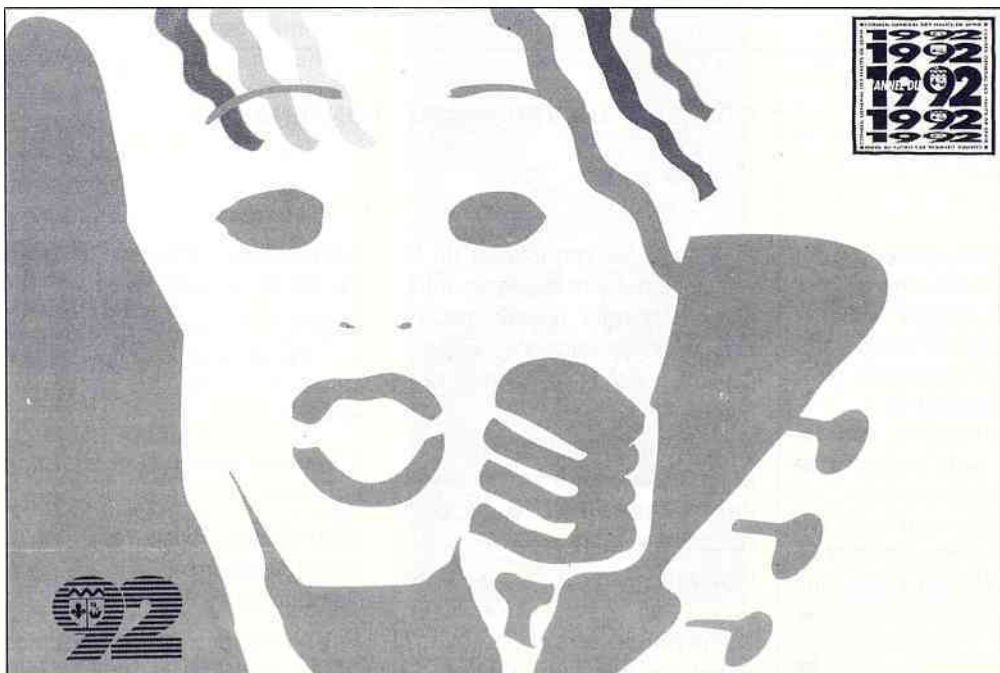

CSCB : LE PRINTEMPS AU CSCB



Centre Social et Culturel des Blagis

Le printemps commence le 20 mars et finit le 21 juin. Au cours de ces 3 mois, le CSCB organisera plusieurs manifestations sur ce thème.

Bourse aux plantes

Le samedi 11 avril aura lieu la seconde "Bourse aux plantes", la bourse de printemps, organisée en collaboration avec la Ville, l'Association des Amis des jardins de Sceaux, et l'Association Française des Amateurs de Bonzaï (AFAB), dont le siège social est à Sceaux. Consultez les pages "Environnement" de *Sceaux Magazine* pour plus de renseignements.

Exposition "Fleurs et contes"

Du 11 au 24 avril, la bibliothèque des Blagis vous entraînera à la découverte du monde enchanté des contes de fées, à travers les forêts sombres ou les secrets de la vie des fleurs, avec l'exposition "Fleurs et Contes" réalisée par la Maison de la Nature à Boulogne. Cette exposition, alliant l'aspect scientifique au merveilleux, présente à travers panneaux et jeux inter-actifs, dans des décors de rêves, la fleur, son utilité, son environnement, sa symbolique.

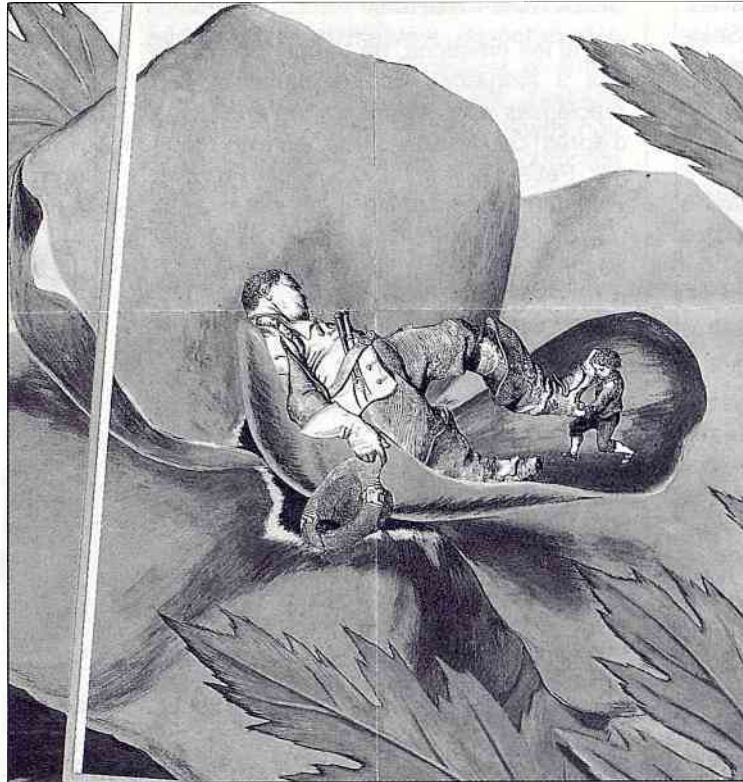

L'école des Blagis sera étroitement associée à cette animation, puisqu'une partie de l'exposition sera présentée à la bibliothèque scolaire.

Les classes de CM1 et CM2 viendront écouter la conteuse Annie Kiss, et les CE2, Mme Beaumont, pour une sensibilisation à l'écologie.

Tous les amis de la nature et des plantes sont donc conviés le 11 avril, jour d'ouverture de l'exposition, et croyez-nous, elle mérite le déplacement !

"Fleurs et Contes"
CSCB, 2 rue du Docteur Roux
du 11 au 24 avril
De 9h à 12h et de 14h à 18h30

Animations

N'oubliez pas non plus les vacances de printemps qui se déroulent du 25 avril au 9 mai.

Le CSCB proposera aux enfants de 7 à 11 ans des animations de loisirs du 27 au 30 avril et du 4 au 7 mai.

Au programme : sorties, visites, ateliers, jeux collectifs, etc.

Un système à la carte permet de s'inscrire uniquement aux activités que l'on a choisies.

Rappelons que ces propositions permettent d'occuper les enfants de manière ponctuelle ou suivie et que notre but est de donner la possibilité aux participants de vivre des demi-journées ou des journées sympathiques et éducatives, au sein d'un petit groupe.

Le programme sera disponible à l'accueil à partir du 6 avril.

STAGE

Reliure rapide et souple en parchemin.

Vendredi 3 avril.

Animatrice Mme Gentou.

Pour tous renseignements et inscriptions concernant le CSCB
 48 rue de Bagneux
 Tél. 46 60 04 22

FEDERATION NATIONALE DES ANCIENS COMBATTANTS D'ALGERIE DU MAROC ET DE TUNISIE (FNACA)

C'est dans un climat très sympathique que s'est déroulée, le samedi 15 février, la soirée annuelle de la FNACA de Sceaux. L'ambiance était à la fête et l'on aurait pu se croire à un banquet villageois.

La salle était joliment décorée d'arbustes et de magnifiques bouquets, aimablement prêtés par notre ami Fernand Huet, le repas préparé par le chef Guy Vidalenc était soigné et copieux.

Au dessert, deux convives "poussèrent" avec talent la

chansonnette, les refrains furent repris par l'ensemble des invités. La "Reine de Sceaux" raconta quelques histoires et usa de tout son charme pour vendre des pin's au profit de l'association.

Après le champagne, tout le monde dansa avec entrain à ce petit bal du samedi soir.

Merci à tous ceux qui nous ont aidés à réaliser cette soirée et en particulier à la Municipalité et aux services techniques de la Ville de Sceaux.

COLLEGE UNIVERSITAIRE FONTENAISIEN

A l'origine du renouveau de la société d'histoire locale de notre ville, dont elle a brillamment assuré la présidence, Renée Lemaître est bien connue des Scéens.

Sa formation de bibliothécaire et l'expérience de sa vie active l'ont amenée à toute une réflexion.

Comment est perçue cette profession à travers ce qu'en disent romanciers et cinéastes? (sujet de son livre *Drôles de*

bibliothèques paru en 1990 au Cercle de la Librairie).

Quel est son avenir ?

L'imagination et la fiction seront au rendez-vous de sa conférence :

L'Avenir des Bibliothèques, fiction et réalité

Jeudi 2 avril, 15 heures, ancienne mairie

Renseignements : 46 61 13 20

AVRIL AUX GEMEAX

ARTHUR H. AU THEATRE DES SOURCES

Dans le cadre
de Chorus 92,
les Gêmeaux/Scène
Nationale et le Théâtre
des Sources présentent
ARTHUR H.
le mercredi 15 avril
à 20h30
au Théâtre des Sources,
8 avenue J. et M. Dolivet
à Fontenay-aux-Roses.

Arthur H est le fils de Jacques Higelin. Sur scène, on le devine par instants, le temps d'un faux jour, d'une inflexion de voix. Mais on pourrait tout aussi facilement lui trouver des liens de parenté avec Gainsbourg, Boris Vian, Tom Waits, David Goodis ou, pour clore cet inventaire non exhaustif, Jacques Prévert.

En fait, Arthur H. est un séducteur à la mode Woody Allen. Pianiste (un peu, juste ce qu'il faut), chanteur à la voix cassée (à l'entendre, on lui donnerait deux fois son âge) et surtout auteur, il s'invente des histoires d'amours tumultueuses, qui se règlent à coups de couteau ou de revolver, de photomaton absurdes de personnages invraisemblables ou de femmes fatales. Il reprend *Padam, Padam*, met en musique (reggae tendance dub) *Il faut passer le temps* de Jacques Prévert. Il est entouré de Brad Scott (contrebasse) et de Paul Jothy (batterie, percussions). Les trois musiciens font aussi le spectacle dans un joli décor, sobre et malin.

Thomas Sotinel - Le Monde

Renseignements - Réservation:
Les Gêmeaux/Scène nationale
du mardi au samedi de 14h à
19h. Tél. (1) 46 61 36 67



RENCONTRES LITTERAIRES ET ARTISTIQUES



Stendhal à 17 ans, alors qu'il servait
au 6^e régiment de Dragons.

Stendhal, un enfant de Grenoble à l'assaut de la gloire

Nous proposons, le 17 avril à 14h30, à l'ancienne mairie, une conférence sur ce grand écrivain par France Clément.

J.S. Bach et la musique sacrée

Avec le recul des années, J.S. Bach apparaît comme le plus grand génie musical de tous les temps, étant parvenu à une synthèse entre la forme et le sentiment, entre la polyphonie et l'harmonie qui, depuis, n'a jamais atteint un tel degré de perfection.

Nous organisons une conférence le 15 avril à 14h30, à l'ancienne mairie.

Notre cycle sur les grands philosophes

Après Platon, Aristote, Saint-Augustin, Saint-Thomas d'Aquin et Descartes, nous continuons notre cycle sur les grands philosophes avec une conférence sur Kant : *Kant ou la raison au centre du monde*, le 10 avril à 14h30, à l'ancienne mairie.

Réunion d'information

Une réunion d'information aura lieu le lundi 6 avril de 14h à 16h, à l'ancienne mairie.

Renseignements, réservations

Marie-Lou Schenkel.
Tél. (1) 46 61 25 88

L'ACTUALITE DE LA MJC

EXPOSITIONS

En ce début de printemps, la MJC vous propose les expositions suivantes :

Salon de printemps des Artistes Scéens

du samedi 28 mars au jeudi 9 avril.

Sélection des oeuvres le jeudi 26 mars à 16h à la MJC.

Exposition jeunes des collèges et lycées de Sceaux

du vendredi 10 au vendredi 24 avril sur le thème *Jardins*.

STAGES

Durant les vacances de Pâques, du 27 avril au 8 mai, la MJC reste ouverte et organise pour les jeunes les stages suivants :

Patchwork

En 4 matinées ou 4 après-midi de 3 heures, les jeunes à partir de 10 ans pourront s'initier à cet artisanat qui leur apprendra à transformer de simples petits morceaux de tissus en riches ouvrages.

Peinture sur soie

4 après-midi de 3 heures rassembleront les jeunes de 8 à 12 ans, ou ceux de 12 à 15 ans, pour jouer avec les couleurs et les différentes techniques adaptées à la soie.

Dessin peinture

4 matinées de 3 heures, où les 9/13 ans et les 13/17 ans travailleront les techniques de base : composition, lumière, ombre, couleurs, mélange des couleurs ...

Tennis de table

(uniquement la 2e semaine des vacances).

4 matinées ou 4 après-midi de 2h30, permettront aux 10/12 ans et aux 13/16 ans de s'initier à ce sport de réflexion et d'action (tenue de sport et raquette nécessaires).

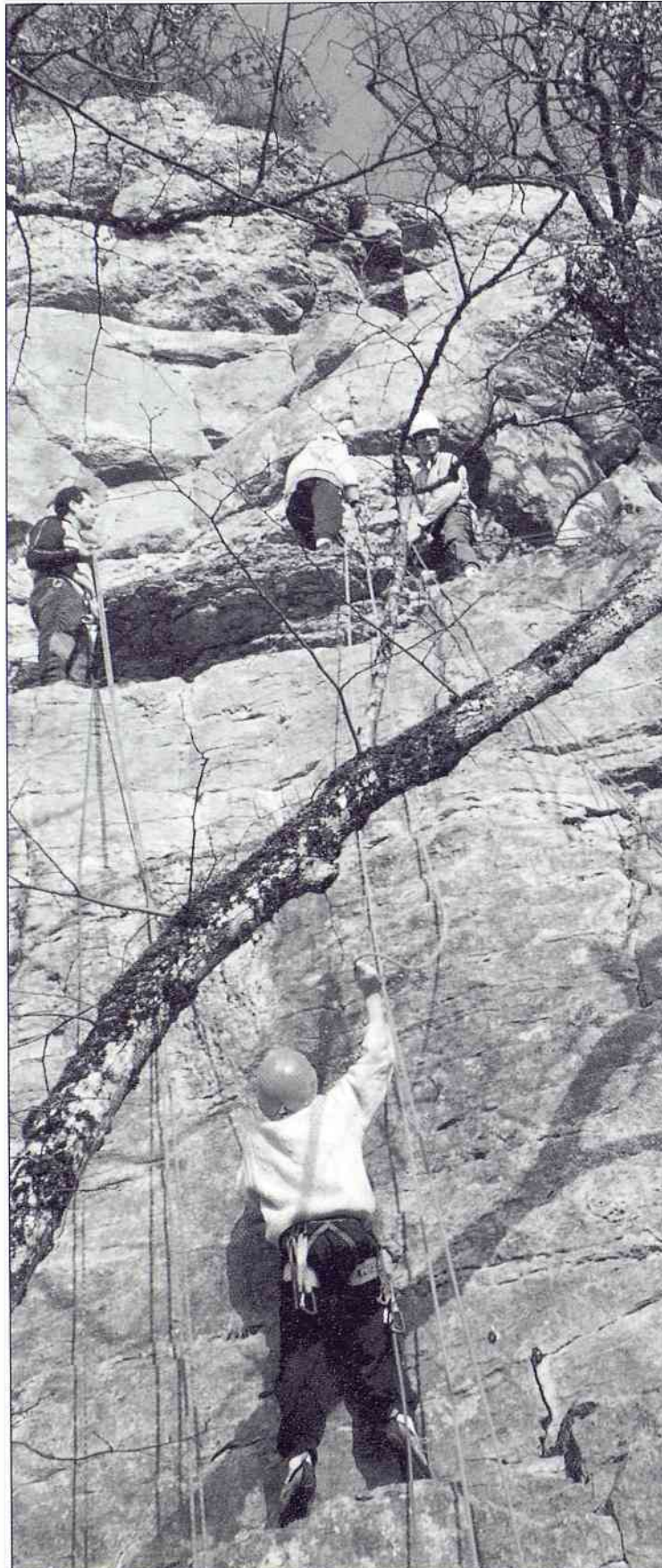

Séjour randonnée escalade

Une semaine "au vert" en Haute-Bourgogne rassemblera les enfants entre 10 et 16 ans, pour leur faire découvrir les joies et les sensations de la grimpe. Le gîte où seront hébergés les enfants se trouve au carrefour de nombreux sites de randonnées et non loin de falaises équipées pour l'escalade. Le séjour sera encadré par des moniteurs d'escalade diplômés et passionnés, qui se promettent de faire vivre aux enfants une semaine sportive, mais aussi de joie et de détente.

Tous renseignements complémentaires seront donnés par l'accueil de l'Animathèque-MJC 21/25 rue des Ecoles.

Tél. 43 50 05 96

Date limite des inscriptions : le 11 avril 1992

La MJC est ouverte du lundi au vendredi sans interruption de 9h à 22h le samedi et durant les vacances scolaires, de 9h à 12h et de 14h à 19h. ■

LES ARTISTES SCEENS

L'exposition de printemps, qui concerne les oeuvres sur toile ainsi que les sculptures, se tiendra à la MJC du vendredi 27 mars au jeudi 9 avril. Le jury de sélection siègera le jeudi 26 mars de 17h à 19h, salle des expositions de la MJC.

La prochaine réunion mensuelle aura lieu le mardi 7 avril à 20h30, salle des associations de la MJC, 21 rue des Ecoles.

Les oeuvres de Mme Simone Akli décoreront les cimaises de la Caisse d'Epargne de l'Ecureuil, avenue de Camberwell, du 18 mars au 16 avril. ■

SCEAUX AVF ACCUEIL

LA CHINE À PARIS

Voilà le genre de sortie qui vous fait vivre le Paris de tous les jours. Le Paris que l'on traverse, que l'on longe, dont on parle en évoquant le "chinatown" de New-York ou ... San Francisco, et que l'on ne connaît pas. Dont on ne peut imaginer la vie. Il ne s'agit pas de vietnamiens, mais d'authentiques immigrés de Chine!

Nous sommes dans le 13^e arrondissement. Porte de Choisy: le cœur du quartier chinois. Pendant une heure trente, promenade dans le triangle compris entre l'avenue d'Ivry, l'avenue de Choisy et le boulevard Massena. Notre conférencière nous fait revivre les différentes vagues d'immigration, les secrets de cette communauté, l'importance de la culture, de la famille. Comment par la "tontine" (made in China), on s'entraide financièrement. Là, devant un immeuble, très quelconque, vous entrez dans une sorte de garage. Surprise! Vous êtes dans un petit temple bouddhiste créé il y a un an environ... Occasion rêvée pour parler des différentes religions.

Pour le repas, un restaurant cantonnais a été choisi. Comme vous le savez, c'est cette région du sud de la Chine qui donne une cuisine aussi renommée que la nôtre. N'ayez crainte, vous prendrez votre potage au début du repas, comme le veut la tradition à Canton, et non à la fin comme dans les autres provinces. Il sera suivi de plusieurs plats typiques. Pour boire, nous vous conseillons la bière chinoise, parfumée, légère, introduite dans ce pays par les Allemands, au début du 20^e siècle. Elle est devenue boisson nationale.

Après les nourritures terrestres, direction rue du faubourg Saint Antoine. Visite d'un atelier de meubles chinois. Le quartier en compte une vingtaine. Vous serez reçu par M. et Mme Wang. Ils sont originaires de la petite ville de Wenzhou (près de Shanghai) d'où

sont issus les ébénistes travaillant de façon traditionnelle. Ils vous expliqueront les techniques de fabrication et qu'il faut un mois et demi pour apposer les différentes couches de laque. Vous pourrez acheter une table basse, un meuble TV ... au prix de fabrique.

Nouveau changement d'ambiance, départ vers le spirituel. Visite d'une pagode. Une vraie pagode. Chez nous. A Joinville-le-Pont. Un groupe de moines: hommes et femmes asiatiques et français, y vivent, y méditent. Vous serez accueilli par le moine Tritin qui a pour mission de vous expliquer la pensée bouddhiste et le symbolisme des différents objets du culte. Dans ce temple, de la taille d'une chapelle, enveloppé par la décoration, face à une grande statue de Bouddha et à notre gentil petit moine, on a l'impression d'être à cent lieues de Paris, en Asie ... "Pour vous abstraire de la souffrance, il faudra parvenir à vous abstraire de tout désir temporel.

Non, Bouddha n'est pas un dieu mais un état, une façon d'être. Vous pouvez, vous aussi, devenir Bouddha. Comment? Par le perfectionnement, la pratique de la méditation, du jeûne ..." (cela ne vous rappelle rien?)

Avant de quitter la pagode, un regard sur les textes qui ornent les murs avec un commentaire sur le symbolisme de l'écriture.

Il faut que je vous dise aussi, que l'on profite de chaque instant pour découvrir ce grand, cet immense pays. Nous n'assistons pas à un cours magistral. La conférencière (Française mariée à un Chinois) répond aux questions que nous nous posons et que nous posons: condition de la femme, le mariage, le contrôle de la natalité, le culte des ancêtres, les festivités du nouvel an, les événements actuels, l'avenir ... Sans oublier quelques rudiments de la langue du céleste empire, quelques mots qui nous permettront de dire "bonjour, au revoir, merci" (et j'en passe ...) si nous allons, un jour, à Pékin.

LES VIKINGS : GUERRIERS TERRIFIANTS ET ARTISTES?

"Viking, nom donné aux Scandinaves qui prirent part à l'expansion maritime du VIII^e au XI^e siècle. L'art des Vikings, l'art viking" (Petit Robert).

"L'Art des Vikings est la manifestation d'un peuple féroce et aventureux" (L'Art et l'Homme).

C'est à une exposition qui constitue le plus grand rassemblement de chefs d'oeuvre de l'art et de la civilisation des Vikings que nous vous convions. Sachez qu'elle est réalisée pour la première fois. Elle n'a jamais eu d'équivalent en qualité et en importance, même en Norvège.

Vous trouverez plus de 600 pièces exceptionnelles dont certaines très spectaculaires. Par exemples: 2 tombes de guerriers de l'époque Vendel, un drakkar reconstitué et des éléments décoratifs de ces bateaux, des girouettes de cuivre doré de Norvège, deux portails sculptés d'église, des reliquaires précieux d'ivoire, d'or et d'argent, un jeu d'échec d'ivoire des Iles Hébrides, des tapisseries, des manuscrits enluminés, dont celui de la vie de Saint Obin. Arrêtons là notre énumération...

Cette richesse artistique témoigne du dynamisme créateur de ces Scandinaves de l'Europe de 800 à 1200, trop souvent associés à la seule image de guerriers terrifiants.

L'exposition est organisée par le Conseil Nordique des Ministres, l'Association française d'action artistique, le Ministère des Affaires étrangères et le Conseil de l'Europe.

André Pérez

ASSOCIATION DE PARENTS ET AMIS DES HANDICAPES MOTEURS DE SCEAUX/FONTENAY

Depuis 1972 existe sur la commune de Sceaux l'Association des Parents et Amis des Handicapés Moteurs (APHAM), qui a pour objectif de regrouper des handicapés



moteurs de 20 à 40 ans. Un dimanche par mois, ils se réunissent dans le cadre de réunions amicales ou de sorties: musée, exposition, théâtre ... sport (tir à l'arc le vendredi soir). Toutes ces activités sont basées sur les loisirs.

Ne restez pas isolé; si cela vous intéresse, venez nous rejoindre. Des valides bénévoles sont également les bienvenus.

Pour des renseignements complémentaires, prendre contact avec Mme Morin par téléphone ou par courrier.

APAHM, 10 rue Léon Blum
Tél. (1) 47 02 45 90

Lucie Morin



46 61 87 47

LABORATOIRE H. CALEIX
AUDIOPROTHESISTE DIPLOME

GRUPE



fermé le lundi

**ESSAI GRATUIT UN MOIS
DE TOUTE AIDE AUDITIVE**

Réglages et réparations de vos appareils
140, av. du Général-Leclerc - SCEAUX (RN20)

Nat

ASAS BASKET : LES MINIMES GARÇONS

Connaissez-vous l'équipe Minimes 1 Garçons de l'ASAS ? Sûrement non : mis à part quelques fidèles parents, le public est bien maigre lorsqu'ils évoluent à Sceaux le dimanche à 13h30, heure réservée pour tout un chacun au déjeuner dominical. Aussi, je me propose de vous faire connaître cette équipe, bien sympathique à beaucoup d'égards.

Prise en main en début d'année par le "toujours jeune" Fati Driss qui, pour raisons professionnelles, a dû cesser cette activité, l'équipe est entraînée depuis le mois de novembre par "l'excellente" Agnès Fauchard, bien connue comme aide-coach de l'équipe première et entraîneur des Espoirs.

Depuis le début de la saison, cette équipe Minimes, qui évolue en poule F du Championnat de France, n'a connu que des succès, aisés pour l'essentiel, mis à part un petit faux pas (d'un point) face à Tourcoing. Néanmoins, à la fin des matchs allers, l'équipe était, et est toujours, première de sa poule.

Cette équipe est composée de 11 garçons (Bruno, Emmanuel, Eric, François-Xavier, Frédéric, Kobié, Mathieu, Philippe, Sébastien I, Sébastien II et Vincent) tous plus gentils les uns que les autres. Quatre d'entre eux suivent leurs études en section Sport-études Basket au lycée Marie-Curie sous l'autorité d'Alain Weizs. Parmi eux, trois sont sélectionnés en équipe régionale Ile-de-France et un des trois est également sélectionné en équipe de France.

Le jeu de cette équipe est basé sur un collectif très poussé avec beaucoup de passes décisives, une rapidité d'exécution entraînant moult contre-attaques, une adresse qui n'a rien à envier aux plus grands, et



enfin un physique et une détente leurs permettant de prendre nombre de rebonds, tant défensifs qu'offensifs. Ajoutez à cela une forte envie de gagner et vous avez les Minimes de Sceaux.

A l'heure où nous mettons sous presse, l'équipe est qualifiée pour les premières phases finales du Championnat de France qui se dérouleront le week-end du 4 et 5 avril (1/8 et 1/4 de finale) suivies, en cas de succès, des 1/2 finales et finale le week-end du 18 et 19 avril en des lieux à définir. Bravo pour cette déjà magnifique saison et bonne chance à nos Minimes pour les futures échéances.

Jeff Brown
ex-équipier premier
de l'ASAS

INFOS

Coupe de France

Equipe espoirs

Après Vrignes-aux-Bois et le Touquet, les Espoirs de Sceaux ont sorti leur troisième équipe de Nationale III en atomisant Escandain 100 à 66. Ils sont donc qualifiés pour les seizièmes de finale.

Cadets masculins

Il en est de même pour nos cadets qui se sont qualifiés, eux, pour les 1/8^e de finale, en battant Dunkerque ... 119 à 49.

Bravo à ces deux grandes équipes qui font briller les couleurs de Sceaux au plus haut niveau des compétitions de jeunes.

ASSOCIATION SCEENNE DE BRIDGE

L'ASB a le plaisir de vous rappeler qu'on joue des mini-tournois le jeudi soir, jusqu'à la fin mars (rendez-vous à 20h20, pour jouer à 20h30) dans la salle du rez-de-chaussée de l'ancienne mairie.

Mais attention, à partir du mercredi 1er avril, ces rencontres auront lieu tous les mercredis soirs, même lieu, mêmes heures.

Un tournoi ouvert est organisé le samedi 4 avril à 14h30 (ancienne mairie) suivi d'un buffet vers 18h30. Une participation de 70 F sera demandée lors de l'inscription.

Un week-end de bridge est aussi prévu (tourisme, gastronomie et bridge) du vendredi 12 au dimanche 14 juin. Retenez cette date et inscrivez-vous auprès des responsables.

Michel Guillouf : Tél. 43 50 27 06
Daniel Gramet : Tél. 46 63 23 29
ou 69 28 62 88

ASSOCIATION SPORTIVE BOULE DE SCEAUX

Et de deux ...

Pour la deuxième année consécutive, l'Association Sportive Boule de Sceaux a remporté le Grand Prix des Hauts-de-Seine, organisé le 12 janvier par le Comité départemental sur le boulodrome couvert de Villers Saint-Paul, et doté du premier challenge Gaston Pradeau.

L'équipe de l'ASBS était composée, comme l'an dernier, de R. Dufrenne, J. Morel, D. Nadaud, M. Bakis. 32 équipes représentaient les clubs des Hauts-de-Seine. Après une journée de rencontres serrées, l'équipe de l'ASBS triompha en finale de celle de Bourg-la-Reine, sur le score de 11 à 9.

Cette victoire constitue un excellent point de départ pour la nouvelle saison ; elle atteste du bon niveau compétitif atteint par l'ensemble des joueurs (dont

treize joueront cette saison en troisième division) et laisse espérer que des succès aussi nombreux que les années précédentes viendront confirmer ce doublé.

L'assemblée générale qui s'était réunie le 11 janvier avait d'ailleurs constaté le bon déroulement de la saison 91, défini les axes majeurs de la saison 92 et procédé à la réélection de son Comité : Charles Chadenier, réélu président, peut à nouveau compter sur la cohésion et la vitalité de l'association.

Le prochain concours sur le boulodrome (jardin de la Ménagerie) auquel les spectateurs sont conviés à assister, aura lieu le 5 avril : il s'agit du Challenge municipal et de la Coupe de la Ville de Sceaux, en quadrettes, qui donnent lieu chaque année à des parties spectaculaires.



L'équipe de l'ASBS victorieuse du concours de Villers Saint-Paul.

COMPAGNIE D'ARC



Célébration de la Saint Sébastien officiee par le Père Baverey.

Chaque année à l'occasion de la Saint Sébastien, patron des archers, les compagnies perpétuent la tradition en lui rendant hommage. Les archers de la Compagnie d'arc de Sceaux - Fontenay-aux-Roses se sont donc retrouvés en tenue blanche en l'église Saint Jean-Baptiste pour assister à la célébration aux arcs, officiee par le Père Baverey. Après la cérémonie, un dîner dansant était prévu pour clôturer cette journée de fête. Toujours dans le cadre des traditions d'arc, cette manifestation sera suivie, le 11 avril, par le tir du Roy. Ensuite débiteront les compétitions en extérieur jusqu'à la rentrée de septembre.

Quant à nos compétitions en salle, elles ont pris fin avec le championnat de ligue qui avait lieu à Morangis les 8 et 9 février et où étaient qualifiés : Paul Roman, Jean-Claude Fremaux et Hervé Suaudeau. Nous avons noté pour cette saison d'hiver quelques résultats positifs. Ainsi, par équipe, nous sommes premiers à Saint-Arnoult-en-Yvelines et premiers à Nanterre en Championnat Départemental. Quelques uns de nos compétiteurs ont individuellement obtenu des premières places. Jean-François Dourneau, Senior Homme Niveau 2, était 1^{er} à Villejuif, concours FITA (2 fois

25m, 2 fois 18m).

Jean-Claude Follain, Vétéran Homme, 1^{er} à Sceaux. Hervé Suaudeau, Senior Homme Niveau 1, était 3^{er} au championnat départemental de Nanterre et obtenait sa qualification de Ligue. M. Derouard, Vétéran Homme, était 1^{er} à Saint Arnoult-en-Yvelines, concours FITA. Jean-Claude Fremaux, Vétéran Homme, était 3^{er} à Saint Arnoult-en-Yvelines, concours FITA, il obtenait sa qualification de Ligue à l'Hay-les-Roses. Rémi Jamin, Minime 3^e à Nanterre, championnat départemental. Denis Follain, Senior Homme Promotion, 1^{er} à Antony.

Pour terminer l'énumération de ces résultats, un très beau palmarès de Paul Roman qui, en tir FITA, était 1^{er} à Orsay, 1^{er} à Villejuif et 2^e à Saint Arnoult, et en tir en salle, 1^{er} à Nanterre, 2^e à Sceaux et 3^e à Morangis, obtenant bien sûr sa qualification au championnat de Ligue. Ces résultats méritent nos félicitations et nos encouragements, mais nous n'oublions pas les autres compétiteurs, leurs scores étant souvent honorables. A eux aussi, nous souhaitons une rapide réussite.

A. Gerbaud

Robert GOUALIN
AUTOMOBILES

Spécialiste occasions toutes marques

ENTRETIEN TOUTES MARQUES

Agent Fiat-Lancia
10 av. R. Poincaré
92330 Sceaux
Tél. 43 50 14 01

Agent Citroën
66, av. Jean Perrin
92330 SCEAUX
Tél. 43 50 31 99

17^e CROSS DE LA VILLE DE SCEAUX : RESULTATS

PUPILLES F.

Inscrites : 118
Classées : 103

CLASSEMENT INDIVIDUEL

- 1 V. Vecchi
- 2 S. Daireaux
- 3 A. Barba
- 4 A. Duhec
- 5 L. Pailhes
- 6 A. Masset
- 7 J. Bontemps
- 8 H. Mouchin
- 9 J. Guerout
- 10 E. Beauxis
- 11 S. Geoffroy
- 12 S. Oppenheim
- 13 E. Carré
- 14 L. Mercier
- 15 M. Allene
- 16 E. Sauve
- 17 C. Ebert
- 18 C. Martin
- 19 C. Portejoie
- 20 C. De Veyssiére
- 21 V. Sananikone
- 22 V. Delalande
- 23 M. Coquelin
- 24 A. Welcomme
- 25 J. Toucinho
- 26 J. Delanoy
- 27 E. Valluet
- 28 D. Rohr
- 29 S. Cécile
- 30 L. Roborel de Climens
- 31 E. Miot
- 32 L. Rullan Borrás
- 33 E. Tran
- 34 E. Gremier
- 35 M. Grandamme
- 36 M. Binet
- 37 E. Bled
- 38 S. Rodriguez
- 39 M. Redonnet
- 40 A. Palies
- 41 B. Auguin
- 42 J. Bichindaritz
- 43 A. Bussière
- 44 M. Bertho
- 45 L. Lemaire
- 46 A. Maillard
- 47 L. Le
- 48 L. Bernelle
- 49 E. Nemeth
- 50 G. Legrand
- 51 E. Lachaiër
- 52 C. Douadi
- 53 I. Médina
- 54 J. Darmon

- 55 C. Benkemoun
- 56 M. M. Dang Yu
- 57 E. Khaznadji
- 58 E. Bureau
- 59 D. Brouillet
- 60 A. Plumejeaud
- 61 P. Faucher
- 62 I. Tournoux
- 63 E. Guyon
- 64 J. Segard
- 65 E. Zyss
- 66 M. Visse
- 67 C. Loyrette
- 68 L. Dangles
- 69 S. Finas
- 70 S. Lahrichi
- 71 M. Abdesselam
- 72 J. Cerdan
- 73 M.-X. Letur Konirsch
- 74 A. Bizien
- 75 E. Landais
- 76 J. Maillot
- 77 F. Schilis
- 78 S. Nardone
- 79 L. Hamdani
- 80 A. Jouanny
- 81 E. Hascoët
- 82 C. Pellissier
- 83 A. Lefranc
- 84 C. Lepeix
- 85 E. Le Boles
- 86 M. Ly
- 87 S. Cousin
- 88 S. Majeri
- 89 A. Viatte
- 90 X. Leonor
- 91 A. Le Provot
- 92 L. Saveuse
- 93 N. Baudry
- 94 A. Heslot
- 95 L. Poulain
- 96 A. Mason
- 97 V. Vertueux
- 98 C. Lohier
- 99 C. Gagne
- 100 C. De Bibikoff
- 101 N. Boulay
- 102 E. Gabriel
- 103 F. Warin

CHALLENGE DU NOMBRE

- 1 Ecole du Centre
- 2 Jeanne d'Arc
- 3 Ecole du Clos Saint-Marcel
- 4 Ecole du Petit Chambord
- 5 Les Courageuses
- 6 Ecole des Blagis

PUPILLES G.

Inscrits : 186
Classés : 166

- 1 R. Lemaire
- 2 R. Anastase
- 3 R. Du Boullay
- 4 S. Normand
- 5 J. Trousson
- 6 J. Micaelo
- 7 T. Bourguignon
- 8 A. Laurent
- 9 J.-B. Vincent
- 10 J. Simon
- 11 A. Fonfroide de Lafon
- 12 C. Remir
- 13 P. Flury Herard
- 14 S. Bogliolo
- 15 R. Sanz
- 16 M. Lebrun
- 17 E. Tournaire
- 18 J.-B. Weisz
- 19 R. Legagneux
- 20 J. Granger
- 21 J. Ohanessian
- 22 L. Bloton
- 23 I. Ballouki
- 24 V. Jouve
- 25 T. Godouet
- 26 C. Letonnelier
- 27 D. Guimharo
- 28 A. Le Gallou
- 29 V. Patry
- 30 P. Lefebvre
- 31 O. Vieira
- 32 P. Bertrand
- 33 T. Palies
- 34 A. Mentz
- 35 N. Lasry
- 36 D. Rajkumar
- 37 B. Piron

CHALLENGE PAR EQUIPE

- 1 Jeanne d'Arc
- 2 Ecole du Petit Chambord
- 3 Ecole du Centre
- 4 Ecole du Clos Saint-Marcel
- 5 Ecole

- des Blagis
- 6 Les Courageuses

CHALLENGE DU NOMBRE

- 1 Ecole du Centre
- 2 Jeanne d'Arc
- 3 Ecole du Clos Saint-Marcel
- 4 Ecole du Petit Chambord
- 5 Les Courageuses
- 6 Ecole des Blagis

CLASSEMENT INDIVIDUEL

- 1 R. Lemaire
- 2 R. Anastase
- 3 R. Du Boullay
- 4 S. Normand
- 5 J. Trousson
- 6 J. Micaelo
- 7 T. Bourguignon
- 8 A. Laurent
- 9 J.-B. Vincent
- 10 J. Simon
- 11 A. Fonfroide de Lafon
- 12 C. Remir
- 13 P. Flury Herard
- 14 S. Bogliolo
- 15 R. Sanz
- 16 M. Lebrun
- 17 E. Tournaire
- 18 J.-B. Weisz
- 19 R. Legagneux
- 20 J. Granger
- 21 J. Ohanessian
- 22 L. Bloton
- 23 I. Ballouki
- 24 V. Jouve
- 25 T. Godouet
- 26 C. Letonnelier
- 27 D. Guimharo
- 28 A. Le Gallou
- 29 V. Patry
- 30 P. Lefebvre
- 31 O. Vieira
- 32 P. Bertrand
- 33 T. Palies
- 34 A. Mentz
- 35 N. Lasry
- 36 D. Rajkumar
- 37 B. Piron

- 38 G. Ferrero
- 39 L. Corrand
- 40 L. Roborel de Climens
- 41 T. Berthelemot
- 42 Y. Loe-Mie
- 43 S. Thireau
- 44 I. Chellal
- 45 G. Surun
- 46 M. Hernandez
- 47 D.-J. Ramos
- 48 S. Lombard
- 49 X. Russel
- 50 B. Savelieff
- 51 J. Da Silva
- 52 V. Brandière
- 53 G. Creuze
- 54 J. Hollebeke
- 55 M. Gosselin
- 56 O. AL Jeroudi
- 57 B. Dmitrieff
- 58 N. Lanquetot
- 59 B. Mushaka
- 60 M. Jaouen
- 61 O. Gabriel
- 62 J.-B. Royer
- 63 M. Couty
- 64 V. Artiguenave
- 65 A. Fleurant
- 66 J. Hachette
- 67 B. Renard
- 68 S. Thorin
- 69 A. Monteil
- 70 X. Poulain
- 71 T. Gayral
- 72 T. Elhyani
- 73 J.-B. Roubiou
- 74 M. Berthou
- 75 M. Carrier
- 76 G. Lagamerie
- 77 P. Leblanc
- 78 A. Rosier
- 79 V. Gaben
- 80 T. Decaudain
- 81 P. Verger
- 82 T.-D. Tran
- 83 C. Krier
- 84 T. Faure
- 85 T. Genestar
- 86 J. Gauner
- 87 R. Guedon
- 88 T. Creveuil
- 89 F. Hellenport
- 90 H. Senant
- 91 R. Hennequin
- 92 R. Mahdaoui
- 93 V. Dos Santos
- 94 T. Lanquetot
- 95 T. Semaan
- 96 P.-K. Atanassov

- 97 C. Dechelette
- 98 A. Ong
- 99 M. Helenport
- 100 C. Midrin
- 101 D. Robert
- 102 E. Etcheber
- 103 A. Mebe
- 104 F. Wets
- 105 J.-B. Thubert
- 106 J. Laurent
- 107 B. Ceolin
- 108 D. Abi Haidar
- 109 A. Corbin
- 110 D. Deschildre
- 111 S. Mahdaoui
- 112 K. Ben Ali
- 113 M. Dupuy
- 114 R. Galibert
- 115 C.-H. Debruyne
- 116 P. Serrault
- 117 T. Cagniard
- 118 G. Glaros
- 119 D. Vieira
- 120 J. Petit
- 121 A. Mahdaoui
- 122 S. Pierre Charles
- 123 F. Lagarde
- 124 D. Correa Borges de Lac
- 125 Y. Beauxis
- 126 T. Borget
- 127 B. Ailhaud
- 128 A. Barberon
- 129 A. Legendre
- 130 M. Orioli
- 131 Y. Recourse
- 132 P. Sabourin
- 133 R. Pellissier
- 134 F. Bloch
- 135 P. Brun
- 136 B. Schilis
- 137 M. Jacinto
- 138 S. Sechi
- 139 A. Arnaud
- 140 V. Cordoliani
- 141 T. Bertin
- 142 M. Bach
- 143 T. Guezennec Lecoïnte
- 144 B. Huteau
- 145 J.-B. Fourmet
- 146 Y. Krouche
- 147 M. Esposito
- 148 A. Dussourd
- 149 M. Pinaud
- 150 S. Bouges
- 151 J.-B. Marion
- 152 P.-A. Lestrade
- 153 J.-Y. Fustier

- 154 S. Celerier
- 155 P. Noguira
- 156 M. Antonelli
- 157 F. Maurel
- 158 R. Magnant
- 159 M. Maillard
- 160 P. Johnstone
- 161 H. Jambu
- 162 J. Kirgis
- 163 J.-Y. Martin
- 164 C. Tasset
- 165 L. Benkemoun
- 166 J. Wetterwald

CHALLENGE PAR EQUIPES

- 1 Ecole du Centre
- 2 La Faiencerie
- 3 Ecole du Petit-Chambord
- 4 Jeanne d'Arc
- 5 Cinéma Trianon
- 6 Les Incroyables
- 7 Ecole du Clos Saint-Marcel
- 8 ASBR

CHALLENGE DU NOMBRE

- 1 Ecole du Centre
- 2 Jeanne d'Arc
- 3 Ecole du Clos Saint-Marcel
- 4 Ecole du Petit-Chambord
- 5 La Faiencerie
- 6 Cinéma Trianon
- 7 Les Incroyables
- 8 ASBR

POUSSINES

Inscrites : 150
Classées : 120

CLASSEMENT INDIVIDUEL

- 1 S. Foretz
- 2 A. Grannec
- 3 M. Fardet
- 4 C. Laplanche
- 5 S. Yanez
- 6 C. Beisson
- 7 D. Lemaire
- 8 L. Guillou
- 9 M.-S. Lamaro
- 10 L. Grima
- 11 D. Benisty
- 12 C. Hansouri
- 13 A. Fayein
- 14 F. Ameur
- 15 A. Soulabaille

- 16 C. Chocillon
- 17 L. Tessier
- 18 E. Bridey
- 19 C. Boiteau
- 20 Y. Jaffre
- 21 E. Boucher
- 22 A.-S. Royer
- 23 C. Boetard
- 24 C. Bou
- 25 C. Loyrette
- 26 C. Sauve
- 27 A. Provansal
- 28 D. Copel
- 29 V. Druais
- 30 A. Matheron
- 31 L. Meshaka
- 32 C. Fleury
- 33 A. Gérard
- 34 L. Diconcetto
- 35 N. Ammi
- 36 E. Gros
- 37 J. Muller
- 38 S. Testart
- 39 C. Wagner
- 40 C. Lenoir
- 41 C. Riffault
- 42 M. Martin
- 43 N. Lévy
- 44 I. Corbin
- 45 G. Cottin
- 46 S. Men
- 47 F. Wurtz
- 48 C. Picout
- 49 E. Cocquelin
- 50 C. Paulon
- 51 V. Piron
- 52 A.-L. Fustier
- 53 M. Iacone
- 54 C. Segard
- 55 H. Surun
- 56 E. Derriennic
- 57 M. Poumade
- 58 M.-A. Bouliol
- 59 A. Jammes
- 60 E. Dupouy
- 61 M. Le Boles
- 62 L. Bellan
- 63 C. Berest
- 64 V. Perond
- 65 C. Ducouso
- 66 L. Polino
- 67 C. Roubiou
- 68 C. Vergnot
- 69 H. Benedetti
- 70 C. Creplet
- 71 J. Matheron
- 72 C. Dallier
- 73 M. Thiollier
- 74 I. Tilliez
- 75 J. Das Chagas E Silva

- 76 I. Munge
- 77 S. Buron
- 78 C. Holstein
- 79 C. Woerling
- 80 E. Bricc
- 81 C. Chevassus
- 82 S. Corrand
- 83 L. Binetruy
- 84 M. Boiteau
- 85 D. Pierre
- 86 V. Montheil
- 87 C.-A. Medina
- 88 A. Coudray
- 89 C. Colonna
- 90 E. Jakubowicz
- 91 C. Robin
- 92 C. Coulon
- 93 A.-L. Guedon
- 94 A.-C. Picard
- 95 M. Bozier
- 96 A. Ringenbach
- 97 D. Guillotin
- 98 C. Mossadegh
- 99 R. Chiep
- 100 D. Adam
- 101 A. Balliere
- 102 E. Jouanny
- 103 A. Thurbide
- 104 A. Gaczol
- 105 E. Haddad
- 106 G. May
- 107 S. Lefebvre
- 108 S. Berthelemot
- 109 C. Azevedo-Roque
- 110 C. Jacquemain
- 111 S. Guerpillon
- 112 E. Gungor
- 113 N. Benedet
- 114 A. Giraut
- 115 M.-J. De Gerando
- 116 C. Rito
- 117 D. Robert
- 118 D. Rohr
- 119 N. Jegouzou
- 120 A. Dabilly

CHALLENGE PAR EQUIPE

- 1 Ecole du Centre
- 2 Ecole du Clos Saint-Marcel
- 3 La Faiencerie
- 4 Ecole du Petit-Chambord
- 5 Jeanne d'Arc
- 6 Les Incroyables
- 7 Ecole du Clos Saint-Marcel
- 8 Les Inséparables

CHALLENGE DU NOMBRE

- 1 Ecole du Centre
- 2 Jeanne d'Arc
- 3 Ecole du Clos Saint-Marcel
- 4 La Faiencerie
- 5 Ecole du Petit Chambord
- 6 Les Inséparables

POUSSINS

Inscrits : 207
Classés : 170

CLASSEMENT INDIVIDUEL

- 1 D. Du Boullay
- 2 P.-F. Tarbouriech
- 3 S. Driss
- 3 C. Belazouz
- 5 Y. Zaneti
- 6 X. Yaici
- 7 N. Mouchin
- 8 C. Bogliolo
- 9 A. Da Rocha
- 10 A. Decheaux
- 11 V. Vilmer
- 12 G. Beylier
- 13 J. LaHyani
- 14 R. Domergue
- 15 O. Delion
- 16 H. Boutin
- 17 P. Vieira
- 18 G. Berrendonner
- 19 M. Preat
- 20 T. Decherf
- 21 E. Da Silva
- 22 M. Bardin
- 23 N. Chellal
- 24 A. Jalard
- 25 S. Hennion
- 26 C. Lefevre
- 27 L. Lebis
- 28 M. Brandiere
- 29 L. Biancardi
- 30 R. Redor
- 31 M. Boulay
- 32 G. Debesombes
- 33 E. Lauret
- 34 A. Ben Hallou
- 35 K. Bourgis
- 36 J. Bedos
- 37 R. Deslandes
- 38 S. Mando
- 39 P. Garapon
- 40 M. Broillet
- 41 P. Augustine

- 42 L. Froidefond
- 43 L. Tirmarche
- 44 S. Maganinho
- 45 L. Duparay
- 46 H. Bray
- 47 N. Ligaon
- 48 T. Paillat
- 49 J.-Y. Pignal
- 50 L. Mathdissian
- 51 N. Guignolet
- 52 T. Cosec
- 53 T. Mercier
- 54 T. Gadiaga
- 55 S. Tajan
- 56 C. Montaron
- 57 S. Beron
- 58 S. Billore
- 59 C. Javaudin
- 60 J. Duhec
- 61 F. Peis
- 62 M. Laurent
- 63 B. Magnelli
- 64 T. Leclerc
- 65 N. Bonnichon
- 66 N. Douarre
- 67 K.-L. Huynh
- 68 E. Bayle
- 69 N. Debicki
- 70 G. Cagniard
- 71 A. Rames
- 72 N. Kienast
- 73 A. Jaouen
- 74 V. Billore
- 75 F. Nouvel
- 76 S. Ginioux
- 77 C.-L. Adloff-Gueriot
- 78 E. Lasisz
- 79 L. Bouliol
- 80 R. Janet
- 81 I. Rose
- 82 C. Boreau
- 83 F. Albessard
- 84 F. Letur-Konirsch
- 85 B. Roche
- 86 G. Ferrero
- 87 S. Mentz
- 88 E. Thubert
- 89 Q. Thouvenel
- 90 G. Barbet
- 91 L. Berthou
- 92 V. Rouzies
- 93 B. Cagnet
- 94 G. Vanwent
- 95 Y. Henry
- 96 D. Karaoglanian
- 97 N. Durand
- 98 R. Marrevil
- 99 R. Bonan

MENUISERIE — ÉBÉNISTERIE
BOIS DÉTAIL — CLÉS MINUTE
Ets CHATEAU Tél. 46 61 01 25
86, rue Houdan — 10, rue Michel-Charaire
92330 SCEAUX
RESTAURATION DE MEUBLES ANCIENS

PEINTURE DECORATION
MICHEL BAILLOT... ARTISAN DEPUIS 1962
15, rue Pierre-Brossolette
91370 VERRIERES-LE-BUISSON 69 20 51 26



100 D. Chauveau
101 N. Contrel
102 L. Krawczyk
103 G. Alaki
104 A. Garrigues
105 J.-B. Mienot
106 G. Bousset
107 C. Villard
108 A. Heriveaux
109 C. Le Monnier
110 O. Brun
111 R. Boisson
112 J.-B. Wojtasinski
113 R. Billaud
114 P.-F. Wets
115 J.-J. Fabre
116 G. de Lecluse
117 D. Guillemot
118 E. Bloch
119 F. Krust
120 E. Barberon
121 V. Spirat
122 J. Le Saulnier
123 Y. Benarosch
124 P.-A. Grenier
125 D. Deschamps
126 S. Roze
127 D. Poilane
128 M. Rapilly
129 K. Small
130 J. Sichez
131 A. Faye
132 A. Delrieu
133 N. Perrin
134 F. Aymard
135 P. Aremont
136 V. Delezoiof
137 J. Zerhax
138 C. Sananikone
139 T. Willemot
140 B. Gheer Brant
141 S. Legrand
142 V. Baufume
143 A. Giroud
144 F. Robichon
145 P. Tournaire
146 A. Pierre
147 N. Chausse
148 R. Devillers
149 N. Nguyen
150 B. Lanier
151 T. Visse
152 R. Borget
153 R. Beauxis
154 S. Pecker
155 M. Gadiou
156 Q. Lerichomme
157 K. Faradji
158 S. Noiret
159 N. Tran
160 N. Abel
161 S. Mladenovic
162 R. Pellissier
163 F. Authier
164 D. Brett
165 A. Khaznadj
166 M. Lefevre
167 V. Valluet
168 M. Dubreuil
169 A. Heslot
170 J. Najnudel

CHALLENGE PAR EQUIPE
1 La Faiencerie
2 Ecole du

Petit-Chambord
3 Ecole du Centre
4 Tennis Club de Sceaux
5 Antony
6 Ecole des Blagis
7 Ecole du Clos Saint-Marcel
8 Lakanal
9 Jeanne d'Arc

CHALLENGE DU NOMBRE
1 Ecole du Centre
2 Jeanne d'Arc
3 La Faiencerie
4 Ecole du Petit-Chambord
5 Tennis Club de Sceaux
6 Ecole des Blagis
7 Ecole du Clos Saint-Marcel
8 Antony
9 Lakanal

BENJAMINES
Inscrits : 108
Classées : 93

CLASSEMENT INDIVIDUEL
1 B. Fretin
2 C. Le Van Phu
3 E. Gueneron
4 A. Zoude
5 J. Magniez
6 A. Le Pen
7 G. Coelhou
8 M. Atmani
9 A. Clec'h
10 D. Vella
11 S. Mevrel
12 D. Soret
13 M. Varela
14 L. Boucher
15 P. Creuze
16 S. Bendjeddou
17 A. Soulabaille
18 M. N'Bamba
19 E. Corbin
20 S. Grimaud
21 A. Le Du
22 E. Saint Jean
23 K.-D. Dang Tran
24 L. Wurtz
25 S. Sanjuan
26 L. Belazouz
27 P. Richard
28 E. Desnot
29 S. Verger
30 P. Rapilly
31 C. Prajet
32 R. Vilatte
33 I. Dupoy
34 M. Le More
35 A. Houillon
36 A.-L. Delion
37 L.-F. Ndongo Diboue
38 N. Poulain
39 C. Tajan
40 C. Martin
41 R. Sauve
42 C. Dubois
43 S. Lemaire

44 A. Goudard
45 E. Crosnier
46 S. Darmon
47 I. Bonhomme
48 A. Prud'Homme
49 L. Godart
50 M. Faucheux
51 F. Boyle
52 V. Dangles
53 V. Bakala
54 A. Mercier
55 A. Trousson
56 A. Guillou
57 M.-A. Dechivre
58 R. Khaznadj
59 C. Grima
60 E. Azarian
61 B. Pinard Lecry
62 C. Souillard
63 M.-L. Arnould
64 V. Lapegue
65 H. Colombani
66 S. Coudray
67 A. Cohen-Salmon
68 A. Da Rocha
69 D. Halle
70 C. Desforges
71 X.-D. Huynh
72 S. Durand
73 J. Coscas
74 R. Amram
75 C. Bedos
76 C. Ranno
77 P. Nieolo
78 M. Cegaiherba
79 C. Letouze
80 M.-E. Poulain
81 E. Rebour
82 B. Billaud
83 A. Anguelu
84 E. Hein
85 N. Bourgis
86 F. Leroy
87 L. Conuau
88 K. Tomarine
89 J.-A. Bornard
90 J. Zyss
91 M.-J. Henrot
92 C. Hennion
93 L. Serrault

CHALLENGE PAR EQUIPE
1 Antony
2 Marie-Curie
3 Lakanal
4 Tennis Club de Sceaux
5 Jeanne d'Arc
6 Ecole de la Neuville

CHALLENGE DU NOMBRE
1 Marie-Curie
2 Jeanne d'Arc
3 Lakanal
4 Tennis Club de Sceaux
5 Antony
6 Ecole de la Neuville

BENJAMINES
Inscrits : 166
Classées : 116

CLASSEMENT INDIVIDUEL
1 G. Lambert
2 J. Gorin
3 B. Normand
4 B. Lanxade
5 Y. Rigaudiere
6 C. Fleury
7 S. Lasmartres
8 G. Yanez
9 O. Akpinar
10 C. Dumet
11 C. Ledoux
12 A. Zeboudj
13 D. Koma
14 R. Latimier
15 T. Gautier
16 M. Atmani
17 A. Getti
18 L. Yaici
19 F. Dumas
20 O. Madhaoui
21 M. Bohu
22 L. Berthelot
23 C. Molinie
24 J. Meunier
25 O. Faradji
26 B. Baudry
27 A. Laplanche
28 B. Loe Mie
29 P. Beumier
30 F. Offret
31 S. Geoffroy
32 N. Quoirez
33 A. Yaici
34 A. Kechichian
35 R. Masset
36 X. Etave
37 T. David
38 N. Giaros
39 R. Bahbi
40 T. Begin
41 R. Masson
42 K. Annan
43 M. Jalard
44 J. Cointot
45 C. Fiament
46 T. Hoang
47 J. Pascal
48 A. Brax
49 C. Sergeraert
50 S. Grimaud
51 A. Gante
52 A. Le Gallou
53 A. Paillat
54 S. Men
55 M. Aljeroudi
56 L. Andreu
57 Y. Bukowski
58 E. Jonckx
59 A. Santini
60 K. Thorin
61 P. Cadenat
62 A. Ballouki
63 N. Roussel
64 R. Thiollier
65 P. Jacquier
66 M. Fialip
67 M. Del
68 C. Cizain
69 C. Dulant
70 L. Breton
71 J. Deprez
72 L. Lagadec
73 C. Glatigny
74 A. Bloncourt
75 H.-C. Diboue

CHALLENGE DU NOMBRE
1 Lakanal
2 Marie-Curie
3 Jeanne d'Arc
4 Tennis Club de Sceaux
5 Antony
6 La Faiencerie
7 Ecole de la Neuville
8 COMB Tennis

MINIMES F.
Inscrites : 50
Classées : 36

CLASSEMENT INDIVIDUEL
1 A. Mollet

76 F. Friaa
77 S. Erriri
78 B. Faradji
79 J. Bled
80 S. Roman
81 A. Charpentier
82 E. Rousset
83 J. Bleitlach
84 C. Dallier
85 M. Criaud
86 Y. Henry
87 F. Guilbaud
88 G. Audic
89 A. Wei
90 N. Catrice
91 C. Berthon
92 A. Chauveau
93 M. Asbai
94 E. Lefevre
95 V. Thireau
96 R. Masson
97 S. Iazzourene
98 J. Farlin
99 J.-S. Najnudel
100 L. Duparay
101 M.-P. Ratinho
102 D. Picot
103 A. Massin
104 M. Faradji
105 E. Lopez
106 R. Snaiede
107 A. Biocco
108 B. Baranger
109 G. Bloch
110 J. Hollenport
111 A. Serreau
112 J. Valquin
113 F. Chabot
114 A.-M. Durand
115 R. Levy
116 F. Ninot

CHALLENGE PAR EQUIPE
1 Lakanal
2 Jeanne d'Arc

CHALLENGE DU NOMBRE
1 Lakanal
2 Jeanne d'Arc

MINIMES G.
Inscrits : 100
Classés : 67

CLASSEMENT INDIVIDUEL
1 M. Guillemain
2 G. Winter
3 A. Pailhes
4 Y. Mouhen
5 A. Depommery
6 D. Maganinho
7 A. Lahyani
8 R. Bourgoin
9 A. Gregoire
10 V. Couturas
11 M. Pihon
12 X. Clerc
13 S. Galipienso
14 S. Nivet
15 V. Roynel
16 B. Petit
17 O. Duhec
18 X. Witz
19 S. Le Cam
20 F. Hebuterne
21 F. Vilatte
22 P. Le Gallou
23 A. Giniaux
24 S. Majeri

CLASSEMENT INDIVIDUEL
1 A. Mollet

2 S. Madhaoui
3 A. Richard
4 A. Roborel
5 C. Amoravain
6 C. Ebert
7 J. Boussuge
8 A. Corbin
9 M. Offret
10 V. Donnadiou
11 T. Bui
12 H. Atmani
13 B. Normand
14 D. Copel
15 K. Hervochon
16 K. Manceau
17 C. Charraut
18 S. Testud
19 A. Cordie
20 M. Lefevre
21 M. Boulian
22 M.-C. Lallemand
23 A. Limage
24 S. Panama
25 N. Cousin
26 S. Paillat
27 N. Durand
28 C. Montaron
29 A. Gravas
30 S. Da Silva
31 S. Berezneff
32 S. Guerreiro
33 K. Manceau
34 J. Bruntz
35 A. Costa
36 A.-C. Pignal

CHALLENGE PAR EQUIPE
1 Lakanal
2 Jeanne d'Arc

CHALLENGE DU NOMBRE
1 Lakanal
2 Jeanne d'Arc

MINIMES G.
Inscrits : 100
Classés : 67

CLASSEMENT INDIVIDUEL
1 M. Guillemain
2 G. Winter
3 A. Pailhes
4 Y. Mouhen
5 A. Depommery
6 D. Maganinho
7 A. Lahyani
8 R. Bourgoin
9 A. Gregoire
10 V. Couturas
11 M. Pihon
12 X. Clerc
13 S. Galipienso
14 S. Nivet
15 V. Roynel
16 B. Petit
17 O. Duhec
18 X. Witz
19 S. Le Cam
20 F. Hebuterne
21 F. Vilatte
22 P. Le Gallou
23 A. Giniaux
24 S. Majeri

25 B. Cohen
26 C. Cavalin
27 M. Camara
28 J.-E. Adloff-Gueriot
29 D. Audric
30 R. Haddad
31 L. Lagarde
32 N. Viart
33 J. Loubere
34 M. Bouthier
35 N. Thorin
36 O. Nimal
37 P. Mugnier
38 C. Boyle
39 S. Paillat
40 S. Turki
41 M. Ramsay
42 S. Quoirez
43 C. Common
44 O. Detaille
45 J. Brax
46 S. Denis
47 B. Fretin
48 E. Triomphe
49 M. Begin
50 I. Chupin
51 A. Lefevre
52 A. Guillemonat
53 A. Berrendonner
54 J. Fest
55 X. Levrien
56 F. Mole
57 F. Duchesne
58 C. Dourneau
59 C. Beugnier
60 E. Arnould
61 C. Possimato
62 A. Hellenport
63 C. Coignet
64 S. Quienart
65 P. Chabrodier
66 T. Ailhaud
67 O. Jourdan

CHALLENGE PAR EQUIPE
1 Jeanne d'Arc
2 Lakanal
3 Tennis Club de Sceaux
4 Scouts d'Europe
Premiere Sceaux

CHALLENGE DU NOMBRE
1 Jeanne d'Arc
2 Lakanal
3 Tennis Club de Sceaux
4 Scouts d'Europe
Premiere Sceaux

CADETTES
Inscrites : 23
Classées : 15

CLASSEMENT INDIVIDUEL
1 A.-L. Pierrard
2 C. Ducamp
3 A.-L. Quiot
4 I. Preney
5 M. Clec'h
6 L. Ho Thanh
7 E. Graciannette

8 E. Lefevre
9 C. Roborel
de Climens
10 D. Aign
11 S. Quiot
12 C. Queniat
13 M. Saporta
14 M. Richard
15 N. Tellier

CADETS
Inscrits : 49
Classés : 24

CLASSEMENT INDIVIDUEL
1 R. Nicolas
2 D. Hurbe
3 V. Pamagnez
4 N. Lahyani
5 Y. Malek
6 Y. Charlon
7 J.-M. Pouvesle
8 S. Thiery
9 L. Lavergne
10 F. Bertrand
11 S. Perruchet
12 G. Pilorget
13 J. Quintin
14 C. Magniez
15 A. Mole
16 F. Blin
17 M. Ferrey
18 R. Le Gailou
19 F. Lefevre
20 L. Charpentier
21 F.-X. Albouy
22 G. Bollet
23 F. Blanchard
24 E. Bernard

JUNIORS F.
Inscrites : 12
Classées : 9

CLASSEMENT INDIVIDUEL
1 M. Gueneron
2 L. Person
3 L. Gesrel
4 G. Abalea
5 A. Pilorget
6 M. Chagneau
7 V. Rottie
8 S. Missud
9 E. Marson

JUNIORS G
Inscrits : 22
Classés : 17

CLASSEMENT INDIVIDUEL
1 F. Ramard
2 R. Badreddine
3 B. Prud'Homme
4 M. Frostin
5 F. Petiau
6 Y. Debaupt
7 S. Rottie
8 K. Ouriachi
9 F. Serron
10 N. Villepouy
11 C. Chevallet

12 C. Riviere
13 N. Picavet
14 F. Barron
15 C. Descamps
16 B. Helbling
17 C. Boussuge

SENIORS F. NON LICENCIES
Inscrites : 77
Classées : 52

CLASSEMENT INDIVIDUEL
1 J. Terrien
2 C. Kafrouny
3 N. Hirsinger
4 C. Dupont
5 E. Crambes
6 A. Aubert
7 H. D'Andria
8 C. Ray Barman
9 Y. Le Merrer
10 B. Vecchi
11 M. Renoux
12 F. Contout
13 J. Oursin
14 F. Leroy
15 B. Pallier
16 P. Mathern
17 C. Carvahlo
18 M.-B. Boulard
19 A. Bach
20 N. Montclair
21 L. Gregoire
22 S. Bernelle
23 S. Robin
24 A. Di Nallo
25 M. Martins
26 V. Guillo
27 C. Chanezon
28 N. Treville
29 I. Lemoine
30 L. Seguin
31 M.-H. Yanez
32 C. Gomez
33 V. Bourguignon
34 S. Lebon
35 J. Cravinho
36 S. Drujon
d'Astros
37 A. Helluin
38 F. Jacques
39 C. Boudeau
40 B. Arnould
41 F. Raveil
42 E. Catry
43 M.-D. Daيرةaux
44 C. Vilatte
45 C. Bernelle
46 S. Fruchard
Gonzales
47 H. Cohen
48 C. Che
49 C. Moizan
50 N. Dalgarno
51 I. Plamond
52 C. Auguin

CHALLENGE PAR EQUIPE
1 Cinema Trianon

SENIORS F LICENCIES
Inscrites : 13

Classées : 8

CLASSEMENT INDIVIDUEL
1 A. Guillaume
2 M.-N. Tine
3 G. Goukassian
4 R. Hayes
5 I. Phan
6 M.-C. Mayniel
7 G. Gernot
8 V. Darcque

SENIORS H NON LICENCIES
Inscrits : 603
Classés : 470

CLASSEMENT INDIVIDUEL
1 B. Tanguy
2 F. Doucot
3 A. Pesenti
4 F. Gomez
5 N. Savin
6 F. Goncalves
7 D. Dumont
8 F. Viratze
9 P. Moreau
10 C. Piche
11 M. Derrache
12 X. Ziou
13 P. Lesage
14 V. Pasquier
15 P. Pellois
16 H. Guillo
17 J. Barradas
18 D. Grillot
19 L. Solier
20 C. Pensec
21 A. Ninot
22 M. Diverchy
23 T. Laurent
24 P. Laurieux
25 N. Graciannette
26 J. Trevisan
27 M. Augendre
28 C. Faye
29 F. Jolly
30 D. Lasalmonie
31 S. Creac'h
32 S. Accettella
33 R. Touzet
34 J.-C. Changeur
35 P. Morin
36 J. Bernon
37 J.-M. Castell
38 P. Meunier
39 F. David
40 P. Simon
41 A. Belquelin
42 P. Liebeaux
43 H. Olivier
44 Y. Jesbac
45 J.-M. Gabriel
46 F. Causse
47 T. Klosinski
48 C. Garat
49 C. Gervaise
50 P. Jezequel
51 J.-P. Desnoyers
52 M. Prigent
53 F. Georget
54 O. Dupont



55 R. Rachidi
56 N. Cadeau
57 F. Bleitlach
58 C. Delorme
59 M. Volland
60 X. Coiffard
61 F. Martinon
62 J.-N. Thebault
63 T. Breuse
64 P. Condamines
65 A. Curalucci
66 A. Boros
67 J. Guillet
68 B. Lecuit
69 O. Steines
70 G. Van der Stichel
71 P. Millot
72 G. Guyon
73 T. Iannone
74 J. Zimmer
75 M. Mezza
76 F. Febvre
77 B. Metaye
78 C. Boisrobert
79 J.-P.
Chevallereau
80 F. Pouchet
81 A. Valcuende
82 B. Grantais
83 P. Godin
84 J.-P. Leydier
85 S. Paquet
86 R. Lerandy
87 A. Laachani
88 M. Eulert
89 L. Demoustier
90 N. Pasternak
91 D. Fichoux
92 P. Manson
93 R. Mousson
94 E. Rondeau
95 G. Agrinier
96 R. Boa
97 P. Trin
98 B. Ben Hallou
99 D. Louis
100 M. Houlot
101 F. Di Nallo
102 C. Marchand
103 F. Lemeille
104 J.-M. Guion
105 M. Sevenou
106 D. Viret
107 J.-P. Subra
108 P. Beraud
109 R. David
110 J.-C. Frasson
111 M. Daubin
112 R. Goldsztain
113 T. Garrel
114 C. Marin
115 G. Andouart
116 M. Grannec
117 J. Deprez
118 P. Massot
119 R.
Broquelaire
120 J. Lerandy
121 L. Delpech
122 M. Le Pechon
123 J. Denormandie
Bourse
124 E. Lacroix
125 J. tur
126 S. Gaillard
127 M. Gautier

128 L. Bloton
129 P. Brient
130 J.-P. Cisan
131 J.-M. Fardeau
132 J. Huynh
133 Y.-M. Rouille
134 R. Mattes
135 P. Berrier
136 J.-P. Lemaire
137 T. Coulouvrat
138 F. de Michel
139 A. Willemot
140 D. Meunier
141 J.-M. Gobet
142 B. Doumenc
143 A. Guillemain
144 P. Bortalis
145 J.-A. Vigourt
146 D. Leyronnas
147 E. Lavaleix
148 C. Serre
149 A. Gaillard
150 G. Dewez
151 G. Drappier
152 P. Bemelle
153 J.-P. Ligeon
154 J.-J. Derval
155 I. Al Atami
156 O. Corbin
157 D. Nadaud
158 P. Hoogstoel
159 C. Rigaudière
160 G. Carier
161 D. Corniere
162 A. Chanezon
163 J.-F. Tremel
164 A.
Desgranges
165 P. Monteil
166 D. Hoc
167 X. Gaulon
168 A. Garapon
169 J.-L. Denis
170 J.-D.
Penneccassagne
171 G. Lavergne
172 J.-L. Carrier
173 R. Hallard
174 J.-Y. Rimaud
175 J. Moreau
176 O. Guillet
177 C. Desroy
178 C. Bidoux
179 P. Aubin
180 G. Di Stefano
181 J. Di Stefano
182 G. Cauchois
183 D. Devlin
184 D. Couturas
185 L. Decourlon
186 T. De
Lavalée
187 E. Chaudot
188 J. Gueneron
189 J.-C. Paris
190 D. Boivin
191 L. Le Saux
192 F. Luquin
193 F. Catry
194 B. Boutouyric
195 D. Cordonnier
196 J.-Y. Boulais
197 J.-P. Fleurant
198 P. Mahe
199 E. Leonardi
200 B. Lefevre
201 P. Pham

202 J. Roger-
Estrade
203 D. Mermet
204 M. Magnant
205 M. Quisefit
206 M. Menant
207 C. Prigent
208 G. Botrel
209 P. Gadiou
210 M. Enten
211 C. Moreno
212 D. Dieudonne
213 A. Laurent
214 G. Barbin
215 G. Millot
216 G. Rolland
217 P. Woehrling
218 F. Gayral
219 A. Rat
220 B. Bouges
221 A.
Bonhomme
222 T. Dauteloup
223 J. Huard
224 F. Ludosky
225 J.-J. Bled
226 J.-P. Faucher
227 G. Orlick
228 G. Philbert
229 H. Gauvin
230 P. Lafon
231 A. Agier
232 J.-M. Breney
233 B. Ades
234 A. Fourniaud
235 N. Henrot
236 T. Ormiere
237 J.-P.
Blasquez
238 J.-P. Huteau
239 O. Goubaud
240 P. Tabarol
241 F. Lemaitre
242 J. Signori
243 E. Deutsch
244 F. Rolland
245 D. Beaucourt
246 M. Soustre
247 J.-M. Geidel
248 M. de Miras
249 F. Foucher
250 B. Arnould
251 L. Carier
252 G. Calvarin
253 J.-P.
Berezneff
254 G.-G.
Guinguene
255 P. Le Provot
256 D. Bertrand
257 T.
Compagnon
258 M. Amram
259 D. Haulin
260 J.-L. Haviez
261 J.-B. Huchard
262 E. de Prailles
263 G. Lemeur
264 J. Belloche
265 A. Gindre
266 P. Momas
267 N. Suran
268 B. Chaouat
269 O. Rigaudi
270 J. Peilin
271 P. Choquet
272 S. Thery

273 C. Geiger
274 M. Lavaleix
275 B. Dufour
276 A. Laurent
277 O. Madrange
278 P. Bourgeois
279 P. Cocquelin
280 P. Ciavatta
281 C. Lecuona
282 E. Perreau
283 E. Fruchard
284 R. Demeron
285 J.-D. Paultet
286 E. Cornay
287 C. Micolò
288 D. Bosredon
289 J.-J. Simon
290 E. Perret
291 T. Tanzilli
292 P. Athiel
293 J.-P. Warin
294 J.-M. Bordy
295 D. Creuser
296 R. Sechi
297 A. Lachand
298 P. Cozzolino
299 L. Blanchard
300 T. Gladioux
301 B. Lenhardt
302 T. Friant
303 E. Wehrli
304 F. Tharel
305 G. Maxis
306 G. Boulay
307 J. Ovide
308 Y. Charles
309 J. Menassoc
310 M. Robert
311 G. Benhamou
312 A.
Charfoulaud
313 C. Bergogner
314 E. Court
315 G. Garnier
316 P. Dangles
317 M. Mugnier
318 B. Pannetier
319 M. Gouet
320 P. Borenstajn
321 A. Bellout
322 M. Picavet
323 C. Bance
324 P. Debaisieux
325 E. Lemasson
326 F. Clement
327 P. Lorenzetti
328 H. Piroard
329 J.-L. Robbe
330 C. Jacques
331 J. Heurlin
332 P. Bronca
333 J. Brongniard
334 P. Cottret
335 D. Giraud
336 D.
Stankiewicz
337 P. Leblanc
338 C. Tardif
339 B. Martin
340 F. Fort
341 S. Gioro
342 M. Bailon
343 R. Griffoul
344 D. Louradour
345 F. Bogliolo
346 G. Bulusa
347 J.-M.

Sempere
348 D. Marin
349 J. Bukiet
350 D. Bach
351 M. Fretin
352 G. Labadie
353 C. Frichtel
354 P. Dabiau
355 Y. Legagneux
356 F. Choquet
357 R. Moreau
358 J.-M. Pritot
359 M. Bontemps
360 A.
Costeseque
361 L. Doumenc
362 C. Menant
363 V. Schneider
364 B. Mole
365 J. de Saintilan
366 F. Bernard
367 J.-C. Revel
368 P. Retif
369 J.-J. Delapare
370 E. Urvoy
371 N. Palatchi
372 F.-X. Le
Prince
373 D. Lefevre
374 Y. Le Fur
375 P. Galland
376 A. Marsac
377 P. Toanen
378 B. Popot
379 G. Matigot
380 P. Denis
381 G. Beylier
382 D. Tribout
383 J. Servan
384 A. Charieux
385 G. Schmucki
386 J.-M.
Mestdagh
387 D. Barraud
388 R. Rousset
389 M. Gauthier
390 C. Monciero
391 T. Paume
392 P. de
Montaigne
393 R. Le Noach
394 J. Simon
395 J.-C. Protais
396 J. Mercier
397 G. Waksman
398 P. Souillard
399 G. Masson
400 P. Mambri
401 A. Dupont
402 P.
Abdesselam
403 E. Preney
404 R. Cousin
405 H. Clerget
406 F. Massoulie
407 J. Bernier
409 J. Espinosa
409 J.-C. Fischer
410 F. Millet
411 M. Fressard
412 J.-P. Loyer
413 Y. Wahl
414 J.-M.
Dumignon
415 H. Le Corroler
416 R. Martinez
417 D. Carteron

418 Y. Sanchis
419 E. Frere
420 M. Sanchez
421 P. Auge
422 M. Faure
423 J.-J. Perrin
424 B. Courty
425 D. Touton
426 P. Fages
427 J.-L. Bastian
428 P.
Carabonne
429 P. Billot
430 J.-M. Garcia
431 A. Lahrichi
432 J.-M. Bechu
433 L. Zanolin
434 A. Corrin
435 C. Rey
436 B. Asimus
437 D. Flamand
438 D. Brailly
439 H. Perrin
440 G. Quintaa
441 E. Bertapelle
442 J. Trotta
443 J. Broquin
444 D. Paillat
445 E. Bonfils
446 C. Oger
447 B. Lekieffre
448 B. Autrusson
449 M. Marchand
450 J. Gorju
451 O. Delye
452 Y. Charvin
453 P. Cornilliet
454 D. Rugolotto
455 J.-C. Keller
456 F. Desnot
457 F. Olivier
458 G. Macari
459 B. Frere
460 P. Besancon
461 T. de
Limerville
462 M. Pihour
463 Y. Guenon
464 D. Boisson
465 M. Darmon
466 P. Jeand'heur
467 L. Lacomme
468 J. Pailhes
469 D. Viel
470 H.-P.
Galibert

**CHALLENGE
PAR EQUIPE**
1 AS Cegelec
2 ASBR
3 AS CEA
4 Cinéma Trianon
5 Onera
6 Tennis Club de
Sceaux
7 Kodak
8 I et D
9 Bouffons
10 G.P.S. 92
11 Ami
12 Hôtel Meurice
13 AS Bidochont
14 Ecole de la
Neuville
15 Gani

**CHALLENGE
DU NOMBRE**
1 Cinéma Trianon
2 G.P.S. 92
3 ASBR
4 AS Cegelec
5 AS CEA
6 I et D
7 Onera
8 Tennis Club
de Sceaux
9 Bouffons
10 Gani
11 Ecole
de la Neuville
12 Kodak
13 Ami
14 Hôtel Meurice
15 AS Bidochont

**SENIORS H
LICENCIES**
Inscrits : 43
Classés : 38

**CLASSEMENT
INDIVIDUEL**
1. O. Jicquel
2 M. Berejnoi
3 M. Cenac
4 E. Joly
5 C. Bronnert
6 P. Boulay
7 J.-L. Etienne
8 P. Gaspar
9 A. Vella
10 P. Dumontet
11 P. Chaillou
12 M. Guinot
13 E. Delage
14 M. Engammare
15 J.-Y. Perrot
16 F. Brelaud
17 V. Loyer
18 J. Vallette
19 E. Chauveau
20 J.-P. Lambert
21 J.-M.
Lepesqueur
22 A. Caffa
23 P. Bodart
24 G. Sanderink
25 P. Santo
26 G. Pelissier
27 B. Salimbeni
28 B. Coubiere
29 J. Tellaa
30 O. Cloarec
31 D. Guellati
32 B. Boudault
33 M. Dekeyser
34 P. Blard
35 T. Andre
36 M. Leclercq
37 F. Luciani
38 R. Sapin

VETERANS F2
Inscrites : 6
Classées : 6

**CLASSEMENT
INDIVIDUEL**
1 F. Simon
2 F. Gerard
3 M. Faitrop
4 J. Lefevre
5 I. Labrousse
6 D. Le Duc

VETERANS H1
Inscrits : 76
Classés : 63

**CLASSEMENT
INDIVIDUEL**
1 D. Thiery
2 G. Deguette
3 M. Hudebine
4 S. Mariette
5 J.-M. Jumel
6 P. Biguet
7 J.-Y. Gautier
8 J.-L. Dekeyser
9 Y. Bodic
10 R. Chervier

**CLASSEMENT
INDIVIDUEL**
1 C. Flament
2 A. Bordas
3 A. Ninot
4 E. Trousson
5 H. Dewez
6 M. Csore
7 C. Arnaud
8 C. Gouzon
9 A. Latimier
10 M.-T. Vella
11 C. Garioud
12 H.
Graciannette
13 S. Quere
14 H. Mestdagh
15 O. Desforges
16 M. Collet
17 A. Bezard
Falgas
18 F. Gueneron
19 D. Toucinho
20 F. Caudron
21 B. Gautier
22 P. Massiah
23 S. Videau
24 M. Pesenti
25 A. Ghys
26 E.
Abdesselam
27 A. Henrot
28 E. Lievre
29 L. Gradeler
30 O. Noel
31 M.-J.
Montbrun
32 P. Viart
33 C. Warin
34 M. Cegalerba
35 A.-L. Le Gallou
36 M.-F. Wurtz
37 O. Atmani
38 M. Poulain
39 M.-C. Brun
40 I. Corniere
41 S. Bukiet

VETERANS F2
Inscrites : 6
Classées : 6

**CLASSEMENT
INDIVIDUEL**
1 F. Simon
2 F. Gerard
3 M. Faitrop
4 J. Lefevre
5 I. Labrousse
6 D. Le Duc

VETERANS H2
Inscrits : 50
Classés : 41

**CLASSEMENT
INDIVIDUEL**
1 M. Hereau
2 L. Bouffarra
3 G. Corbel
4 T. Kerkar
5 M. Hamon
6 J.-F. Sonneck
7 M. Lagreve
8 J.-C. Pesenti
9 G. Ville
10 H. Soufi
11 D. Bouffay
12 M. Sully

11 Y. Cordoliani
12 D. Trousson
13 G. Lamare
14 A. Faure
15 C. Lienvens
16 J. Gueneron
17 D. Roman
18 P. Daireaux
19 F. Fouche
20 C. Chochillon
21 S. Alibert
22 J. Brun
23 J. Duc
24 F. Henrio
25 B. Deschamps
26 D. Louvard
27 M. Pichouron
28 A. Van Laar
29 R. Dasilva
30 H. Pascal
31 R. Pisano
32 D. Welcomme
33 J. Capitaine
34 B. Barbieri
35 L. Drouet
36 H. Pamarot
37 P. Mauroy
38 P. Guillotin
39 C. Quoirez
40 G. Bedos
41 J.-P. Letuaud
42 C. Bruzzzone
43 J.-M. Bottreau
44 X. Prud'homme
45 J.-Y. Le Gallou
46 G. Lesoing
47 A. Lasaimonie
48 B. Corrand
49 C. Guimarho
50 R. Poulain
51 F. Moutama
52 J.-R. Larnicol
53 M. Jambert
54 R. Metral
55 G. Helbling
56 M. Tessier
57 A. Delion
58 P. Desforges
59 J. Boussuge
60 J.-F. Naudin
61 B. Guillaume
Gonin
62 J.-D. Wurtz
63 J.-J. Avarre

**CHALLENGE
PAR EQUIPE**
1 AS Cegelec

**CHALLENGE
PAR FAMILLES**

1 Trousson
2 Gueneron
3 Vella
4 Pesenti
5 Gautier
6 Graciannette
7 Le Gallou
8 Bernelle
9 Wurtz
10 Ninot
11 Poulain
12 Brun
13 Henrot
14 Abdesselam

**PRIX "LOLO
BERGER"**

**LA PLUS AGEE
A L'ARRIVEE**
D. Le Duc

**LE PLUS AGE
A L'ARRIVEE**
R. Sapin

**LA PLUS JEUNE
A L'ARRIVEE**
E. Sauve

**LE PLUS JEUNE
A L'ARRIVEE**
P. Brun



PLAN DE DEVELOPPEMENT SOCIAL DU QUARTIER DES BLAGIS

La ville organise tous les 1^{er} et 3^e mercredis du mois une permanence afin de donner toutes les informations sur le plan en préparation et de recueillir avis et suggestions.

Ces permanences ont lieu dans les locaux du Centre Social et Culturel des Blagis, de 17 h à 18 h 30. ■

PERMANENCES

• Avocat

Le 2^e vendredi de chaque mois, de 18 h à 20 h, et le dernier mardi de chaque mois, de 9 h à 11 h, dans le bureau du bâtiment central des baraquements, 95 rue Houdan.

• Conciliateur

Le conciliateur est à votre service tous les samedis de 10 h à 11 h 45 à l'ancienne mairie, 68 rue Houdan, tél. 46 61 19 03.

• Orientation judiciaire

Tous les jeudis de 15 h à 17 h dans la petite salle des baraquements.

• Le contrôleur des impôts

se tient à la disposition du public le premier samedi de chaque mois entre 14 h et 16 h, aux baraquements.

L'ECRIVAIN PUBLIC

Le conseiller écrivain public, M. Jacques Gellé, est à votre disposition le mardi :

- de 9 h à 10 h 15, au centre social, square Blanche-Le-Chevallier ;
- de 10 h 30 à 12 h, au CSCB (Centre Social et Culturel des Blagis), 2 rue du Docteur-Roux. Tél. 46 60 04 22. ■

COMMENT RENCONTRER LES ELUS

■ **Pierre Ringenbach**, maire de Sceaux, reçoit sur rendez-vous le mardi de 18 h 30 à 20 h. Téléphoner au 41 13 33 00

■ PERMANENCES

André Benoit, maire adjoint délégué à la sécurité, reçoit tous les mardis de 14 h 30 à 17 h (ou sur rendez-vous) aux Services Techniques de la mairie, 132 rue Houdan.

André Herzog, conseiller municipal délégué au logement, reçoit tous les samedis de 10 h à 11 h 45, à la mairie.

Sabine Vasseur, conseiller municipal, assure une permanence sociale et du logement les 1^{er} et 3^e mercredis de chaque mois de 14 h 30 à 16 h à la mairie.

Les autres membres de la municipalité reçoivent sur rendez-vous :

Jean-Louis Oheix, premier maire adjoint, délégué aux relations publiques et à la communication;

Philippe Laurent, maire adjoint délégué à la gestion financière et à l'action culturelle ;

Claude Collet, maire adjoint délégué à l'aménagement urbain;

Bruno Philippe, maire adjoint délégué à l'action sociale ;

Monique Saunois, maire adjoint délégué à l'environnement ;

Jacques Drocourt, maire adjoint délégué à l'action sportive ;

Pascal Abraham, maire adjoint délégué à la jeunesse et aux actions de prévention en faveur des jeunes ;

Françoise Hennequin, maire adjoint délégué à la vie scolaire;

Michel Amyot, conseiller municipal délégué à la vie économique et à l'emploi (reçoit principalement le jeudi après-midi) ;

Jacques Steverlynck, conseiller municipal délégué aux affaires générales, aux jumelages, aux transports, à l'entretien de la voirie;

Patrice Noailles, conseiller municipal délégué aux nouvelles communications.

■ DEPUTE

Patrick Devedjian, député des Hauts-de-Seine, reçoit le 4^e lundi de chaque mois de 17 h à 18 h 30 à la mairie de Sceaux. Par ailleurs, il reçoit tous les vendredis soirs, de 16 h à 19 h, à la mairie d'Antony, place de l'Hôtel de ville. Prendre rendez-vous au 40 96 71 01.

VENTE DE TICKETS DE MINIBUS AU CSCB

Depuis le mois de février, des tickets de minibus sont en vente au Centre Social et Culturel des Blagis, 2 rue du Docteur-Roux (du lundi au vendredi, de 9 h à 12 h 30 et de 14 h à 18 h 30).

Ces titres de transport sont également en vente à l'Office du Tourisme - Syndicat d'Initiative (68 rue Houdan), à l'Animathèque MJC (21 rue des Ecoles), à la piscine des Blagis (5 rue de l'Yser), au tabac Frat-Blagis (67 avenue de Bourg-la-Reine) et à la librairie Garcia (13 rue de Paradis à Fontenay-aux-Roses).

Rappelons que la carte orange (3 zones) est utilisable sur le réseau de minibus de Sceaux et que la gratuité est accordée aux porteurs de cartes améthystes, émeraudes et rubis. ■

SERVICE NATIONAL RECENSEMENT

Les jeunes gens nés en janvier, février, mars 1975 devront se faire recenser au cours du mois d'avril 1992 en se présentant à la mairie de leur domicile, munis de leur carte d'identité et du livret de famille des parents.

Ceux qui omettraient de se faire recenser le seraient d'office par la mairie de leur lieu de naissance avec les inconvénients qui en résulteraient, notamment l'impossibilité de choisir à temps leur date de départ ou la forme de leur service national. ■

PERMIS DE CONSTRUIRE

13 avenue Alphonse-Cherrier

Demandeur : Mme ZERHAT
Nature des travaux : extension d'un pavillon

Auteur du projet : Mme ROPPONEN-BRUNEL
Permis accordé le 23.01.92

70 avenue Jean-Perrin

Demandeur : SCI des Bas-Coudrais

Nature des travaux : démolition de logements, locaux commerciaux et d'une station-service.
Permis accordé le 23 janvier 1992.

15 rue Jean-Jaurès

Pétitionnaire : Sté HIFIM
Nature du projet : construction d'un pavillon

Auteur du projet : demandeur
Permis accordé le 18.02.92

69 avenue Edouard Depreux

Pétitionnaire : Mme Leger
Nature du projet : extension d'un pavillon

Auteur du projet : M. Piot, architecte
Permis accordé le 3.02.92

1 rue du Docteur-Berger

Pétitionnaire : Association Diocésaine de Nanterre
Nature du projet : extension (service accueil, salle de catéchèse, logement de gardien)

Auteur du projet : M. Boudier, architecte
Permis accordé le 3.02.92 ■

OFFRES D'EMPLOI

Résidence retraite La Faïencerie, 4 rue Paul Couderc recrute pour remplacement maternité infirmière de nuits IDE du 1/04 au 30/09. Salaire convention collective de 1951. Ecrire ou téléphoner au 46 60 60 39.

Cherche septembre 1992 personne pour ramener enfant 3 ans tous les jours de l'école maternelle Petit-Chambord et le garder de 16h30 à 19h15. Tél. 40 63 26 11 (France Quatremerre).

Travaillez à temps choisi en vendant des livres de qualité pour enfants. Indemnités + pourcentage. "Le Cercle d'Or", Ed. Magnard, tél. 43 29 78 35.

DEMANDES D'EMPLOI

Secrétaire commerciale, cherche poste stable proche domicile, expérimentée, anglais possible. Ecrire : Mme Lecourt, 2 avenue du Noyer Doré, 92160 Antony.

Cherche poste de secrétaire, hôtesse, examine toutes propositions. Tél. 46 31 26 96.

Jeune fille sérieuse cherche travail à domicile mi-temps après midi ayant ordinateur + traitement de textes "Toshiba". Tél. 43 50 32 22 (Demander Française).

Femme de 48 ans, secrétaire expérimentée, cherche emploi temps partiel ou à domicile. Tél. 46 61 05 90.

Jeune femme sérieuse cherche emploi à temps complet : garde personnes âgées ou enfants. Tél. 46 32 55 83.

Dame cherche emploi dame de

compagnie mi-temps week-end compris. Tél. 46 65 31 96.

Jeune femme hollandaise mariée à un étudiant en doctorat à Ecole centrale cherche à garder enfants quelques heures par jour. Tél. 46 83 85 11.

Cherche temps complet ou partiel, étudie toutes propositions. Tél. 47 02 55 03 (semaine de 9h à 19h) ou 48 97 14 03 (week-end).

Jeune femme cherche à garder enfants (diplômée auxiliaire puéricultrice avec expérience) ou serait intéressée également par poste d'employée de maison. Tél. 41 08 88 02 ou 40 84 05 45.

Cherche à faire heures de ménage. Tél. 46 30 10 59.

Cherche emploi dame de compagnie, sérieuses références, s'occuperait également d'enfants. Tél. 43 50 11 31 ou 46 60 64 58.

Jeune femme cherche à faire heures de ménage à temps complet. Tél. 46 83 17 08.

Cherche à faire travaux divers, jardinage, bricolage (références). Tél. 40 84 05 45.

Particulier cherche jardin à cultiver. Tél. 46 61 05 90.

IMMOBILIER

A louer studio 4 personnes, balcon, au Brusac (Var), 8 km Bandol, 300 m plage, port, courses. Pâques : 1200 F la semaine ; juin : 4 500 F ; juillet : 5 000 F. Tél. 43 50 43 39 (après 20h).

A louer à Arcachon, août, joli villa située

dans un quartier résidentiel à 10 minutes de la plage : entrée, séjour, 3 chambres, cuisine, salle de bains, jardin 1000 m². Tél. 40 45 04 81 (après 19h).

Loue île Noirmoutier, maison, grd jardin, tout confort, 6 personnes, 200 m de la mer. Mai, juin : 7 000 F ; juillet : 15 000 F. Tél. 40 77 20 00 ou 43 21 56 59 (le soir).

Loue chez l'habitant chambre meublée pour étudiant(e) à Montrouge. Tél. 40 84 05 45.

Cherche chambre à louer avec entrée indépendante, commodités. Tél. 47 02 22 18 ou 48 59 50 01.

Cadre supérieur cherche à louer maison 6-7 pièces 150 m², garage, pour juin-juillet, proximité ligne de Sceaux. Tél. (16) 65 68 34 13 (M. Nahmias).

Psychologue clinicienne cherche à louer local à Sceaux ou environ un à deux jours par semaine dans un cabinet médical. Tél. 46 61 40 19.

Etudiant en doctorat cherche chbre à l'année (à compter de sept. 92) chez personne âgée (ou en difficulté) en échange d'une présence, de courses, et d'une aide personnalisée. Tél. 46 60 22 13.

Vds studio 30 m² quartier Marie-Curie entrée, placard, séjour, cuisine, salle de bains, WC, balcon, cave, parking extérieur, 670 000 F. Tél. 46 83 93 88 (après 18h).

A vendre Sceaux 5 mn RER et centre appartement 3 pièces, 60 m², 2 chambres, séjour 23 m², SDB, WC, cuisine équipée, plein sud, clair et calme. 950 000 F. Tél. 46 60 36 69.

A vendre Sceaux centre RER, verdure appartement 3 pièces, 72 m², 1er étage + cave. Tél. 46 60 03 95.

Cherchons à Sceaux appartement 3 pièces 70 m², calme et verdure. Maximum 1 000 000 F. Tél. 47 02 20 60.

Famille ingénieur enseignant, 3 enfants, cherche location à partir août 1992. Tél. 47 02 40 03.

VENTES

Vends Golf GTI gris métallisé 1982, 170 000 km. 15 000 F. Tél. 40 91 94 69.

Vds Alfa 75 1,8 Turbo Potenziata, janv. 91 noire, mini-chaîne, alarme, nombreuses options, 1ère main j 50 000 km, 85 000 F (5000 sous argus). Tél. 47 02 82 02.

Vends chaîne Hifi Radiola, bon état avec accessoires (casque), 2 200 F. Tél. 43 50 32 22 (après-midi). (Demander Française)

Vends ordinateur portable Vectra CS (HP), très bon état avec logiciels (TTX,

tableur, base de données). 4 500 F. Tél. 46 60 65 69.

Vends portable Amstrad PPC512, 1 lecteur 3 1/2, clavier 102 touches, souris, logiciels : 3000 F ; Buggy télécommandée Optima Kyosho, accu-moteur, châssis, pièces : 300 F. Tél. 46 60 60 62.

Vds alarme radar compact RC 1200 ME jamais servie, achetée 12 000 F, vendue 6 000 F ; chaîne stéréo Philips, achetée 1600 F, vendue 600 F. Tél. 43 50 36 26.

Vends cause départ canapé cuir rouge, 2 places état neuf : 3 000 F ; manteau cuir noir homme T. 48, jamais porté : 2 000 F. Tél. 47 02 82 02.

Vends ensemble ou séparément 2 canapés (150 x 95) et 2 fauteuils (105 x 95) tissu uni type velours, couleur brique. Prix : canapé, 2 000 F ; chaque fauteuil 1 200 F. Tél. 43 50 50 29 (entre 20 et 21h)

Vends matériel de bébé : 1 lit bois à barreaux, 1 landeau style anglais marine, 1 poussette marine, 1 relax toile marine, 1 porte-bébé. Le tout : 1 000 F (très bon état). Tél. 46 60 55 27.

Vends armoire ancienne : 1 500 F ; radiateur bain huile 9 éléments : 300 F ; jupe crêpe de Chine, ensemble pantalon noir soirée, T. 38-42. Tél. 46 65 31 96.

Vends chaussures de marche cuir, T. 41 "Le Vieux Campeur", état neuf : 200 F ; Roller avec baskets "Adidas", T. 41 : 200 F ; tenue de judoka 10 ans : 100 F. Tél. 41 13 93 68.

Vends chaussures de ski T. 38 "Nordica" : 300 F ; pantalon ski T. 42 : 200 F ; machine à repasser Elna : 800 F. Tél. 46 60 35 98

COURS PARTICULIERS

Cours de maths en 1ère et terminales scientifiques par professeur agrégé de lycée. Préparation au bac. Tél. 47 02 03 79 (après 19h).

Etudiant en doctorat maths-informatiques au CNAM donnerait cours de maths tous niveaux. Tél. 46 60 22 13.

Etudiant 1ère année HEC donnerait cours anglais, espagnol, maths, élèves de collège ou lycée (sections A et B, seulement pour les maths). Tél. 39 67 89 79 (semaine), 46 83 14 40 (week-end), demander Martin.

DIVERS

A Sceaux, limite Fontenay, trouvée début février jeune petite chatte tigrée, pattes et collerette blanches, très familière, douce, propre. Attend son maître ou nouveau foyer. Urgent. Tél. 47 02 21 60.

Daniel Heck et Alain Eschmann,
Notaires associés
5 rue des Ecoles - 92330 SCEAUX
Tél. 46 61 00 21

A VENDRE

SCEAUX

■ Ds belle propriété calme, proche "Quatre Chemins", maison de caractère en meulière de 8 PP + dépend. élevée de 3 niveaux sur s/sol. Garage, beau jardin. Tx à prév. 4 850 000 F.

■ Centre, ds imm. 1964, au 1er ét., bel appt. avec terrasse (60m² env.) : entrée, séjour dble, cuis., 1 ch., SB, WC. Cave. 1 241 000 F.

■ Proche Parc de Sceaux, ds belle résidence calme, gd studio au 1er ét. avec kitchenette équip., SB, WC, dressing. Cave. Box fermé en s/sol. 1 100 000 F.

■ Centre, ds imm. 1964, au RC, appt. 3 PP : séjour av. cuis. américaine, 2 ch, SB, WC, dressing. Cave. Rrafraichissement à prév. 1 035 000 F.

■ Rue Houdan, proche RER Robinson, 3 PP au 2e ét. (asc.), T.B.E. 1 400 000 F

BOURG-LA-REINE

■ Proche Place de la Résistance, ds imm. fin années 60, beau 3 PP au 7e ét. : entrée, cuis. équipée, salle de séjour, 2 ch., SB, WC, cave. 1 015 000 F.

CHATENAY-MALABRY

■ Proche RER Robinson, ds maison de ville en meulière (copropriété) : - appt duplex de 6/7 PP au 1er et 2e ét. av. gd séjour, SAM, cuis. américaine, WC, 4 ch. lambrissées, SB, WC, T.B.E. - Local commercial avec arrière-boutique et caves, au RC : pièces indép. constituant un pt appt. de 2 PP à rénover. 2580 000 F **PARIS (14e)**

■ Rue Sarrette, très bel appt de 5 PP clair et calme, 2e ét. ds imm. début XXe s. : vestibule, cuis. + off, dble-living, 3 ch., SB, WC. Chambre de service au 7e ét. Cave. Tx à prév. 2 735 000 F.

Pour tous renseignements et pour traiter, s'adresser à : Etude de Mes Heck et Eschmann, notaires associés, 5 rue des Ecoles Sceaux, SERVICE IMMOBILIER, Tél. 46 61 07 00

DATES	MEDECINS	PHARMACIES	INFIRMIERES
AVRIL			
Dimanche 5	Dr BRIDEY 4 place du Général-de-Gaulle43 50 88 41	Pharmacie LAVERDET 106 rue Houdan 46 61 00 62	Mme SAVOYE-RIEUNAU 31 allée de Trévisse46 60 16 66
Dimanche 12	Dr COMPAGNON 112 bis rue Houdan46 61 19 93	Pharmacie DE LA BIEVRE (à Bourg-la-Reine) 41 boulevard Carnot 46 63 07 95	Mme PANZOUSKI (à Fontenay-aux-Roses) 4 allée des Peupliers 47 02 24 23
Dimanche 19	Dr GALVIN 53 av. Georges-Clemenceau47 02 38 38	Pharmacie DEMOUY 43 rue des Coudrais 47 02 40 44	Mme BRAGEOT 35 rue des Coudrais 46 60 05 93
Lundi 20	Dr HASSID 68 rue des Chênaux 46 60 00 53	Pharmacie DEMOUY 43 rue des Coudrais 47 02 40 44	Mme MERCIER 2 passage Benoît 43 50 13 93
Dimanche 26	Dr LE VAN QUYEN 123/125 rue Houdan 43 50 07 74	Pharmacie BENHAMOU 56 bis av. du Général-Leclerc46 61 87 29	Mme VIEL 13 av. du Président F. Roosevelt ... 46 60 89 15
MAI			
Vendredi 1er	Dr METAYE 31 rue des Pépinières43 50 38 99	Pharmacie THIEBAUT 5 av. des Quatre Chemins46 61 16 12	Mme DESNEIGES 13 rue de la Chrétienté47 02 44 63
Dimanche 3	Dr RAIX 4 rue Eugène-Maison 46 61 16 05	Pharmacie MARTIN-LAVIGNE (à Bourg-la-Reine) 104 av. du Général Leclerc..... 46 61 80 80	Mme LE MERRER (à Châtenay-Malabry) 3 allée des Mouilleboeufs47 02 11 81

Les services de garde s'effectuent du samedi à 12 h au lundi à 17 h.

Pour connaître les tours de garde de nuit : Tél. 15.

SORTIR AUX ALENTOURS

CINE-CHORUS

au Rex, à Châtenay-Malabry

le 3 avril : Sarclo
le 10 avril : Monica Passos
le 17 avril : Dora Lou

Tél. 46 30 58 05

CINÉMAS

Antony : Le Select
Tél 42 37 59 45

Bourg-la-Reine : Auditorium du Conservatoire de Bourg-la-Reine/Sceaux
Tél 49 08 93 13

Châtenay-Malabry : Le Rex
Tél 46 30 58 05

THÉÂTRES

Antony :
Firmin Gémier
Tél 46 66 02 74

Châtenay-Malabry :
Le Campagnol
Tél 46 61 33 33

EN CAS D'URGENCE

POLICE-SECOURS 17 ou 43 50 27 02

POMPIERS 18 ou 47 02 09 38

CENTRE ANTIPOISONS 40 37 04 04

SERVICE D'URGENCE MEDICALE 15
(CENTRE 15)

SERVICE D'URGENCE DENTAIRE
(LES DIMANCHES ET JOURS FERIES
DE 9H A 12H ET DE 15H A 17H) 47 78 78 34

AMBULANCES
JOUR ET NUIT 46 31 69 22
LEROY 46 63 24 31

GAZ (SERVICE D'URGENCE) 47 35 54 90

ELECTRICITE (SERVICE D'URGENCE) 47 35 54 90

TAXIS BOURG-LA-REINE 46 61 00 00

SNCF (RENSEIGNEMENTS) 45 82 50 50



EDITION PRIVILEGE
SIGNEE JEAN ROCHE

DU 25 MARS AU 25 AVRIL 1992

LE CANAPE
8.900 F*
PRIX EN BLANC

* Prix en blanc (tissu non compris).
Offre valable du 25 mars au 25 avril 1992, passé cette date
le canapé 2 places Ravel (en blanc) sera vendu 11.210 F.

S.A.D.

L. POUZADOUX

137, rue Houdan
(100 m du RER Robinson)
SCEAUX
Tél. 46 60 03 94



LA VALEUR INTERIEURE

Conserver la forme à Antony

Thalgo Tony'c, Centre de Balnéo et Gymnastique Corporelle a créé pour vous un espace **forme et beauté**, un lieu de relaxation tonique.

Mise en Beauté

A l'aide de produits naturels issus de la biologie marine et cellulaire comme les produits **Thalgo**, tous les soins suivants vous sont proposés :

- Soins du visage,
- Soins du buste,
- Balnéo-Esthétique,
- Soins du corps,
- Douches au jet,
- Enveloppement d'algues,
- Massages esthétiques,
- U.V.A. haute pression,
- HAMMAM

Mise en Forme

A l'espace forme de Thalgo Tony'c venez :

- pratiquer la gymnastique corporelle,
- bénéficier des apports d'une technique révolutionnaire en suivant un programme d'entraînement personnalisé assisté par ordinateur : le cardio-training.

Renseignez-vous :
Rendez-vous, Forfaits,
Tarifs préférentiels : **TÉL. 46 66 55 00**

THALGO TONY'C
34, rue Maurice Labrousse
92160 ANTONY
(Quartier de l'Église - Hôtel de Ville)
(RER : gare d'Antony - Bus N° 196)
Ouvert du Lundi au Samedi de 9 h à 20 h.
Nocturne le Mercredi à 21 h.

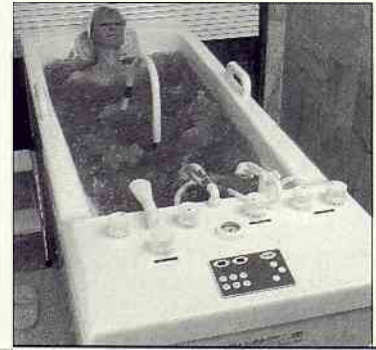
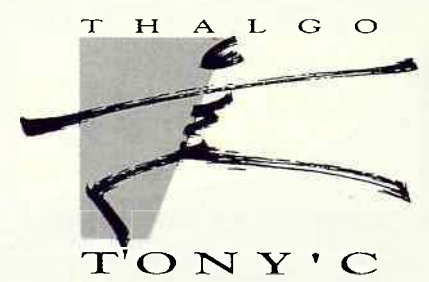
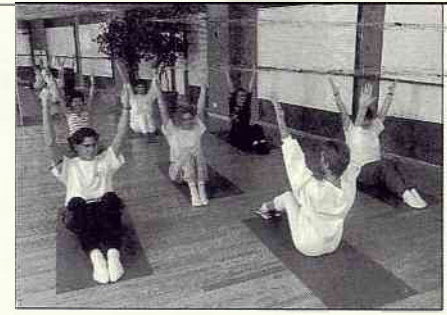

"PRENEZ À CŒUR VOTRE CORPS"